eski bir komandonun anıları

TOKAT KAMPI

PAZARTESİ Aydınlık'TA

Aydınlık

Kuruluş yılı: 1921
Kurucusu: ŞEFİK HÜSNÜ

BÜTÜN ÜLKELERİN İŞÇİLERİ VE EZİLEN HALKLAR, BİRLEŞİN!

CUMA
21
ARALIK 1979
500 KURUŞ

3 gram eroin 1 klaşinkof ediyor

İran'la Türkiye sınırındaki dağlık bölgelerde üretilen baz morfin Türkiye'nin doğu bölgesinde işlenip eroin haline getiriliyor ve İstanbul'dan Avrupa'ya kaçırılıyor. Eroin, silaha dönüştürülüp daha sonra özellikle TIR ve deniz motorları kanalıyla yeniden Türkiye'ye giriyor.

EROİN ÇIKIYOR SİLAH GİRİYOR

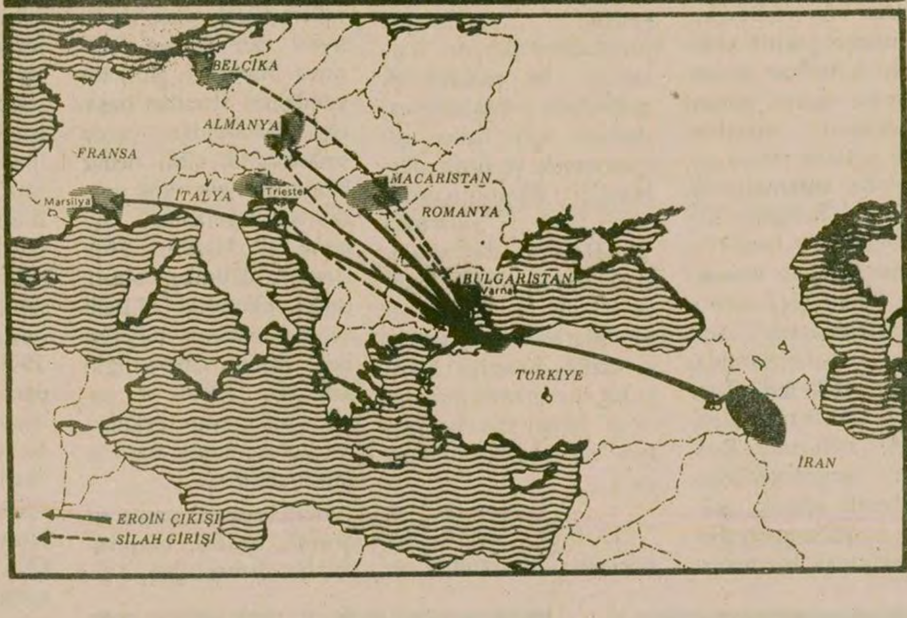

Avrupa'da karaborsa satılan uyuşturucu maddelerin parasıyla akborsadan silah getiriliyor

EROİN VE SİLAH KAÇAKÇILIĞI İÇİÇE

- Türkiye eroin-silah trafiğinde köprü rolü oynuyor
- Ünlü kaçakçı Kral Sami'nin dostları arasında iki büyük partiden milletvekilleri var

HABER MERKEZİ

EMNİYET Müdürü Zahit Avcıbaşıoğlu'nun 1 milyar değerindeki 13 kilo saf eroinle yakalanmasından sonra, uyuşturucu madde kaçakçılığıyla silah kaçakçılığının içiçe olduğu saptaması güç kazanmaya başladı. Türkiye'nin iki tür kaçakçılıkla ilgili Avrupa-Asya trafiğinin ortasında bir köprü rolü oynadığını belirten ilgililer, aynı şebekelerin hem eroin çıkışını hem silah girişini düzenlediğini söylüyorlar.

EROİN YAYLALARI

Türkiye ile İran arasındaki sınır bölgesi, dünyanın en kaliteli haşhaş

(Devamı Sa.7'si 4'de)

Buca Eğitim Enstitüsünde çıkan olaylarda yüzlerce öğrenci gözaltına alındı. Yaralanan öğrencilerin yakınları çocuklarını hastane önünde saatlerce aradılar. (Fotoğraf: AYDINLIK)

42 Eğitim Enstitüsünün öğrenimine ara verilmesi üzerine

Eğitim Enstitülerinde olaylar çıktı

- Buca ve Bursa Eğitim Enstitülerindeki olaylarda çok sayıda öğrenci yaralandı.
- Yüzlerce öğrenci gözaltında.

GENÇLİK SERVİSİ

MİLLİ Eğitim Bakanı Orhan Cemal Fersoy'un onayıyla 42 Eğitim Enstitüsünde öğrenime ara verilmesi üzerine, birçok okulda olay-

(Devamı sa. 7, sü 7'de)

Manisa ve Karaman ÜGD Şubeleri kapatıldı

5. SAYFADA

Özgürlüğe giden yol

DÜNDEN BUGÜNE KUNTA KİNTELERİN MÜCADELESİ

Siyah ve beyaz, Amerika Birleşik Devletlerindeki toplumsal yaşama damgasını vuran iki renktir. Kunta'dan bugüne siyah insanın mücadelesini anlatan yazı dizimiz ÖZGÜRLÜĞE GİDEN YOL'a bugün başladık.

5.sayfada

Bakanlar Kurulu toplandı

Servet beyannamelerinin iadesini sağlayan kanun teklifi TBMM'ye sevkediliyor

HABER MERKEZİ

BAŞBAKAN Süleyman Demirel başkanlığında dün sabah toplanan Bakanlar Kurulu toplantısında, servet beyannamelerinin iadesini sağlayacak kanun teklifi üzerindeki görüşmeler tamamlanarak, TBMM'ye sevkedilmesine karar verildi.

Bakanlar Kurulu toplantısında özellikle ekonomik konular üzerinde

(Devamı, Sa. 7, Sü. 9'da)

Her mücadelede halkla omuz omuzaydı

Önceki gün kaçırılan TİKP Nazımiye İlçe Başkanı

Hunharca katledilen Hasan Erkılıç geçen yıl gazetemizde.

Hasan Erkılıç öldürüldü

- 8 saldırgan tarafından kaçırılan Erkılıç'ın cesedi Dereova Köyü yakınlarında bulundu

TUNCELİ (ÖZEL)

TÜRKİYE İşçi Köylü Partisi Nazımiye İlçe Başkanı Hasan Erkılıç öldürüldü.

Dereova köylüleri köyün yakınlarındaki bir yol kenarında dün sabah erken saatlerde bulunan cesedin, Erkılıç'a ait olduğunu belirttiler.

TİKP Nazimiye İlçe Başkanı Hasan Erkılıç ve iki arkadaşı önceki akşam Nazimiye'den Tellik köyüne gelirlerken Müses mezrası yakınında yolları otomatik silahlı iki kişi tarafından kesildi. Saldırganlar Erkılıç ile yanında bulunan Dursun Doğan, Ali Digan ve Doğan Yıldız'ın önünü keserek "Hepiniz yere yatın bu bir soygundur" diye bağırdılar. Bu arada yolda pusu kuran 6 kişinin daha saldırganlara katıldığı görüldü.

Saldırganlar daha sonra Hasan Erkılıç'ı yanlarında tutarak diğerlerine "Siz arkanıza bakmadan gidin" dediler. Bu arada Erkılıç'ın yanından ayrılan devrimcilerden biri

(Devamı Sa.7, Sü.7'de)

Bakanlık baskını ile ilgili basın toplantısında

Ecevit, hükümete "anarşi böyle önlenmez" dedi

- Ecevit, Bakanlığın iktidar himayesindeki eşkiya tarafından işgal edildiğini söyledi

CHP Genel Başkanı Bülent Ecevit, Gümrük ve Tekel Bakanlığında devletin iktidar himaye

MEM-DER, DGBF, YURTSEVER ÖĞRETMEN-MÜHENDİSLERİN UYARISI:

"Pusuda bekleyen kanlı bozkurtun oyununa gelinmemeli"

ANKARA (ÖZEL)

BAZI kilit görevlere MHP'lilerin getirilmesinden cesaret bulan komandolar, bakan-

(Devamı Sa.7'Sü.1'de)

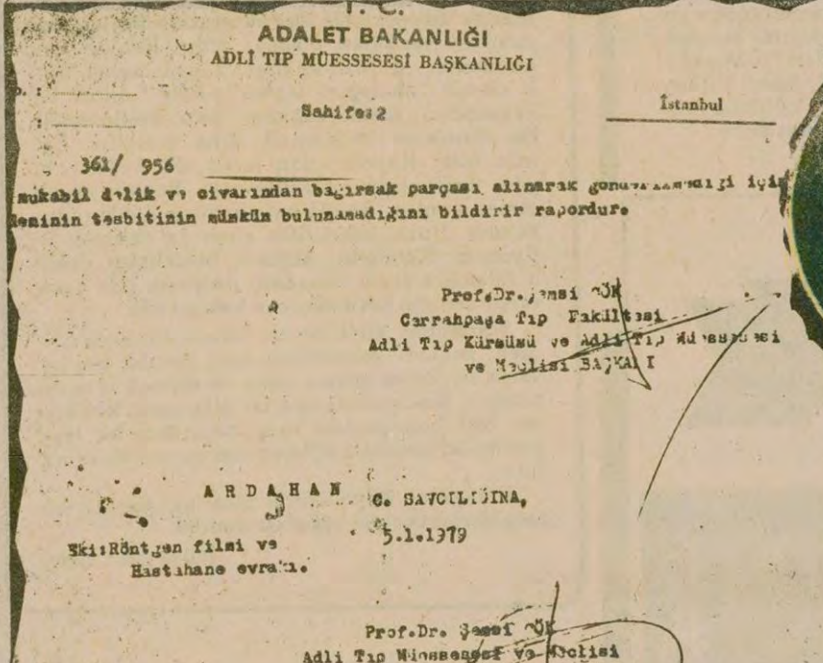

T.C.
ADALET BAKANLIĞI
ADLİ TIP MÜESSESESİ BAŞKANLIĞI

Sahife: 2

İstanbul

361/ 956

mukabil adalık ve civarından bağırsak parçası alınarak [illegible]
[illegible] tesbitinin mümkün bulunamadığını bildirir rapordur.

Prof.Dr. Şemsi GÖK
Cerrahpaşa Tıp Fakültesi
Adli Tıp Kürsüsü ve Adli Tıp Müessesesi
ve Meclisi BAŞKANI

ARDAHAN C. SAVCILIĞINA,
5.1.1979

Eki: Röntgen filmi ve
Hastahane evrakı.

Prof.Dr. Şemsi GÖK
Adli Tıp Müessesesi ve Meclisi
BAŞKANI

2365 9.1979

Verdiği raporu yine kendi onaylamış

Gök, Morg Şubesince yazılması gereken bir raporu kendi yazıp kendi tasdik ettikten sonra gönderdi. Morg Şubesinde binlerce yazılması gereken rapor varken, Gök'ün sadece bu raporu seçmesi dikkati çekti..

Adli Tıp Başkanının usulsüz bir raporu daha ortaya çıktı

İSTANBUL (ÖZEL)

DAHA önce çeşitli yolsuzluk ve yetki suistimali olaylarını yayınladığımız Adli Tıp Kurumu Başkanı Şemsi Gök'ün usulsüz olarak verdiği bir raporu daha ortaya çıktı.

Gök, bir kavga sonucu yaralanarak kaldırıldığı Ardahan Devlet Hastanesinde ölen Kibar Kaya adlı bir kişiyle ilgili Morg Şubesinin vereceği ve Adli Tıp Meclisince incelenmesi gereken raporu,

(Devamı Sa.7. Sü.7'de)

İhale askıda kömür tevzi işçileri grevde

- Tahmil Tahliye işçileri sözleşmenin sonuçlanmaması ve artan hayat pahalılığı karşısında greve çıkmaktan başka yol bulamadıklarını belirttiler

İSTANBUL (ÖZEL)

İSTANBUL'da TKİ'ye bağlı çeşitli işyerlerinde Tahmil Tahliye işlerinde çalışan işçiler greve başlayınca kömür tevzii işlemleri büyük ölçüde durdu. Dün sabah grev yerine gelen

(Devamı, Sa. 7, Sü. 8'de)

Özgeçmişi

1946 yılında Tunceli'de doğdu. İstanbul'da çeşitli yerlerde uzun süre işçilik yapan Erkılıç, Demir Döküm fabrikasından 12 Mart döne-

(Devamı, Sa. 7, Sü. 8'de)

Liranın değeri 10 Avrupa parası karşılığında yine düşürüldü

- Bizde çapraz kur düzenlemesi devalüasyon oluyor

HABER MERKEZİ

ULUSLARARASI kambiyo piyasalarında yabancı paraların karşılıklı ilişkisinde meydana gelen dalgalanmalar sonucu, Türk lirasının değeri, 10 yabancı ülkenin paralarına göre düşürüldü.

Bir süredir beklenen bu gelişmeye, doların bu paralar karşısında değer yitirmesi yol açtı. Böyle-

(Devamı, Sa. 7, Sü. 8'de)

Petrol fiyatları üzerinde anlaşmaya varılamadı

DIŞ HABERLER SERVİSİ

Batılı ajanslar, OPEC toplantısında üye ülkelerin ham petrol fiyatını 26 dolar olarak saptadıklarını bildirdikten sonra haberin doğru olmadığı açıklandı.

Katar ve Endonezya delegeleri toplantının

(Devamı Sa.7. Sü.1'de)

Aydınlıkta

SİNA ÇILADIR

CHP' nin ihtiyacı...

Hepimizin bildiği gibi, CHP şu sıralar, bünyevi bir buhran geçiriyor. Dışardan bakıldığında, CHP, parti içi iktidar ve parti içi muhalefet diye ikiye bölünmüş durumdadır. Parti içi iktidara sorulacak olursa, CHP'deki buhranın suçluları, parti içi muhalefettir. CHP Genel Başkanı, parti içi muhalefete, gereğinden fazla özgürlük verdiği görüşündedir. Parti içi muhalefetse, CHP'deki buhranın suçunu, Genel Merkeze ya da parti içi iktidara yüklemektedir. Bu kesim de, parti içi iktidarın, örgütsel demokrasiyi rafa kaldırdığı görüşündedir.

Tarafların mücadele yöntemlerine gelince, bunu da şu şekilde özetlemek olasıdır:

Parti içi iktidar, baskı ve tasfiyeyi başlıca mücadele yöntemi olarak kullanma eğilimindedir. CHP Genel Başkanı Ecevit, bu eğilimi, sık sık, "ya ben, ya onlar; yoksa çekilirim" mantığı ile ortaya sürmektedir.

Parti içi muhalefet ise, kelimenin tam anlamıyla kaçak güreşmekte, Genel Başkan Ecevit'i direkt olarak karşıya almaktansa, merkez yönetimini müşkül durumda bırakacak kombinezonlara yönelmeyi tercih etmektedir. Parti içi muhalefetin, gerek Genel Başkan Ecevit'e karşı hayli ürkek davranması ve gerekse mücadele yöntemlerindeki hafiflik, muhalif pozisyonlarını bulanıklaştırmaktadır. Parti içi muhalefetin, son olarak, Ecevit'i "muhbir"likle suçlayıp sonra geriye basması, "yağ yolsuzluğu" olayında parmaklarının bulunduğu söylentisi, buna tipik birer örnektir.

Bu noktada akla şöyle bir soru geliyor:

CHP'deki parti içi muhalefet, gerçekte neye muhaliftir? Ecevit'e muhalifse, niçin muhaliftir? Ve niçin açık-seçik bir muhalefet örneği vermemektedir?

Bu güne kadar olan gelişmelere bakılacak olursa, CHP parti içi muhalefeti, kendilerine bu sıfatı hak ettirecek berrak fikirlere, berrak siyasetlere hiç sahip olmamıştır. Örneğin, ne son Kurultayda ve ne de Kurultaydan sonra, parti içi muhalefet, parti siyasetlerine berrak ve tutarlı eleştiriler yöneltememiştir. Denilebilir ki, CHP içinde bir muhalefet kanadı vardır ama, muhalefet kanadının, parti siyasetlerine ilişkin berrak görüşleri yoktur. Sözgelimi, iki yıllık hükümet deneyi sırasında CHP'nin hataları neydi, bu hatalardan arınmak için ne yapılabilirdi ve ne yapılabilir sorularının yanıtları, parti içi muhalefetin umurunda değildir!

CHP parti içi muhalefetin fikri bir içerikten yoksun bulunması, parti içindeki gruplaşmayı büyük ölçüde anlamsızlaştırmaktadır. Bu bir yana, parti içi muhalefetin berrak görüşlerden yoksun olması, gerçekte sadece CHP'ye değil, fakat aynı zamanda, ulusal çıkarlarımıza ters düşen, bölücü, fırsatçı akımların taşıyıcısı durumundaki unsurların da parti içinde kamufle olmalarına yol açmaktadır.

CHP'nin hataları ortadadır. CHP, iki yıllık hükümet deneyi sırasında, iki süper devlet arasında, ABD ile Sovyetler Birliği arasında sallanıp durmuş, partinin fikri mayasında yer alan tam bağımsızlık ilkesini trajik bir biçimde unutmuştur! Buna paralel olarak, çok elverişli koşullara rağmen, anarşi odaklarının üzerine varamamış, ekonomik bunalımın faturasını ise, emekçi kitlelerine uzatmıştır...

Bütün bunlar, CHP parti içi muhalefet için, gerçekte neye muhalefet etmeleri gerektiğini ortaya koyan eşsiz birer malzeme değil midir? CHP içinde tutarlı bir muhalefet hareketi yaratmak ve CHP'yi yeniden derleyip-toparlamak için, bütün bunlar, parlak birer gösterge değil midir?

Bize kalırsa, kendilerini ısrarla "muhalefet" olarak niteleyenlerin liderlerine önemli görevler düşmektedir. CHP'deki buhranın son bulması için, her şeyden önce, parti içindeki grupların berrak fikirlere sahip olmaları zorunludur. CHP'nin hastalığı bellidir. Parti içi muhalefetin liderleri, partilerinin mayasında var olan tam bağımsızlık ilkesine sıkı sıkı sarılmalı ve muhalefetlerinin fikri içeriğini, bu eksen etrafında oluşturmalıdırlar. Eğer bu başarılabilirse, parti içi muhalefet, belirli (ve kuşkusuz haklı) bir öze kavuşacak, bu öze yabancı kalan unsurların muhalefet hareketi içinde "erime" taktikleri açığa çıkacak ve bütün bunlardan da topluca CHP çok şey kazanacaktır.

CHP parti içi muhalefeti, böylesi bir ilkeli birliğe kavuşmadan, olsa olsa havanda su döver!...

TEKZİP

MEM-DER'İN YALAN VE KIŞKIRTMALARI

Aydınlık gazetesinin 30 Temmuz 1979 tarihli sayısının ikinci sahifesinde 'Mem-Der'in güçlü sesi" başlıklı Sina Çıladır imzalı yazıda Mem-Der adlı bir derneğin yalanları, kışkırtmaları ele alınarak MHP ve onun büyük lideri Türkeş hakkında bir sürü baştan başa yalan ve iftira ileri sürülmüştür.

Milliyetçi Hareket Partisi Türk Milletinin mutluluğunu, bölünmezliğini, vatandaşların hiç bir ayırım yapmaksızın refaha kavuşmalarını isteyen ve her türlü bölücülüğe, yıkıcılığa kışkırtıcılığa göğüs germesini bilen bir partidir. Komünist yıkıcılar bölücüler kendilerine MHP'nin aşılmaz bir kale olduğunu komünizme engel teşkil ettiğini bildikleri için her çeşit fraksiyonları ile bir takım yalanları, gerçek dışı iddiaları ortaya atarak milliyetçi hareketi vatandaşın, kamuoyunun gözünden düşürebileceklerini sanmaktadırlar. Bu gayretleri boşunadır. MHP ve onun büyük lideri Türkeş, aziz milletimizin kalbinde en müstesna yeri işgal etmişlerdir

Yaşar Okuyan

Yaşar Okuyan
MHP Genel Sekreter Yardımcısı

---

daha güncel daha güçlü
Aydınlık
daha güncel daha güçlü

Iğdır'da kampanya için devrimciler biriket yapıyor

Iğdırlı devrimciler "Daha güçlü daha güncel Aydınlık" kampanyasını briket fabrikasında çalışarak başlattılar. Gazetemize gönderdikleri mektupta şöyle yazıyorlar:

"Briket fabrikasında çalışarak kampanyayı başlattık. Ve 4600 lira aldık. Çalışmalarımızın önemli bir yanı diğer siyasetlerden arkadaşların da kürek atarak kampanyaya katılmalarıydı. Diğer siyasetlerden arkadaşlar niye çalıştığımızı sordular. Aydınlık'ı daha güçlü kılmak için çalıştığımızı anlattık, kendilerinden kampanyaya katılmalarını istedik. Fedakarlığımızı gören arkadaşlar kampanyaya katıldılar.

"Diğer taraftan devrimci arkadaşlarımız toplanan eski elbiseleri satarak sağladıkları parayı ve topladıkları yardımları birleştirdik: 9000 lirayı gazetemize gönderdik.

"Çevremizdeki insanları katarak kampanyayı sürdürüyoruz.

"Aydınlık çalışanlarına devrimci selamlarımızı yollarız."

IĞDIRLI DEVRİMCİLER

FİKİR MEYDANI

YÖN-DEVRİM ÇİZGİSİNİN YOKOLUŞU

Halil Berktay
Asistan
Ankara Üniversitesi Siyasal Bilgiler Fakültesi

YÖN dergisi, bundan tam 18 yıl önce, 20 Aralık 1961'de başlattığı yayınını 222 sayı sürdürdü ve bir fasıladan sonra yerini Devrim gazetesine devretti. 1960'ların dünya ve Türkiye koşullarında, ABD emperyalizmine ve işbirlikçilerine karşı esas olarak halkın safında yer alan bu yayın organları, ülkemizde demokratik ve anti-emperyalist fikirlerin yayılmasına önemli bir katkıda bulundular.

Ancak Yön-Devrim çizgisinin büyük zaafları da mevcuttu. Sosyalizmin henüz emekçi yığınlara mal olmadığı günlerde, bu dergiler bir aydın seçkinciliğinin, "halka rağmen devrimcilik" tezlerini savunuyorlardı. Yön-Devrim ideologlarına göre, Mustafa Kemal de böyle yapmıştı ve O'nun başarısından çıkarılacak ders, "gerici parlamentarizmin" aldattığı halk kitlelerinin çok yavaş seyreden bilinçlenmesini beklemeksizin, "Türkiye tarihindeki bütün devrimci hamlelerin yaratıcısı ve temel gücü" olduğunu söyledikleri orduya dayanmaktı. "Cici demokrasi" dediği şeye karşı darbeci olan Yön-Devrim hareketi, aynı zamanda devrimci Marksizme karşı da, proletaryanın ideolojik, siyasi ve örgütsel bağımsızlığını reddetmek noktasında bir mücadele yürütüyordu. Yön-Devrim yöneticilerinin, daha varlıklarının ilk anlarından itibaren başlattıkları ve fakat 1960'ların koşullarında uzun süre pek göze çarpmayan bu mücadele, örneğin İlhan Selçuk'un Ho Şi Minh'in hayatından bile (şüphesiz tahrifata başvurarak) "proletarya partisinin gereksizliği", "milli cephenin güçlendirilmesi için proletarya partisinden vazgeçmenin gerekliliği" şeklinde bir "ders" çıkarmasına yansıyordu. Yön ve Devrim, yeryüzünün çeşitli köşelerinde Amerikan emperyalizmine karşı gelişen mücadeleleri desteklemekle birlikte, dünya görüşlerinde enternasyonalist değil burjuva-milliyetçi idiler; bu, hem Türkiye'nin bazı iç meselelerine "milliyetçi subayları ürkütmemek" açısından bakmalarında, hem de 1970'lerin başlarında, ABD'nin ülkemizdeki nüfuzunu Rusya'nın dengeleyebileceğini hesap ederek, gelişen sosyal-emperyalizmi eleştirmek istememelerinde belirginleşiyordu. Milliyetçilik, darbecilik, sosyalizmin devletçilikle bir tutulması ve Sovyet revizyonizminin "kapitalist olmayan kalkınma yolu" teorisinden esinlenen diğer fikirler, Marksizm iddiasında olmayan Yön-Devrim hareketinin, Marksist olduklarını iddia eden Mihri Belli ve Hikmet Kıvılcımlı ile buluşma noktalarını teşkil ediyordu. Her üç akımın bir diğer ortak özelliği ise, 1960'ların ikinci yarısında gençlik içinde gelişen maceracılığı pohpohlamalarıydı. Darbecilik ile maceracılık arasındaki bağlantıları, devrim için halka güvenmemek ve örgüt düşmanlığı oluşturuyordu. 1969-1971 yıllarında Yön-Devrim darbeciliği, artık gerek Mihri Belli ve Hikmet Kıvılcımlı gibi "Marksist"leri, gerekse Latin Amerika fokoculuğuna özenen maceracılığı, kendi siyasi amaçları için kullanabiliyordu.

1970-1971'deki dış ödemeler buhranının ve darbecilikle maceracılığın yarattığı kargaşalığın altından, 12 Mart faşizmi çıktı. Ezilenler arasında Yön-Devrim çizgisi de vardı. 12 Mart öncesinin siyasi arenasında yer alan güçlerden birçoğuna, 1973-sonrası Türkiye'sinde de rastlamamıza karşılık, Yön-Devrim bir siyasi hareket olarak külliyen yok oldu. Bunun, bu akımın taktik iflasından (bu iflas ne kadar ağır olsa da) daha derin sebepleri olması gerektiğini düşünüyorum. Çünkü o yıllardaki siyasetleri hatalı olan başka siyasi akımlar, ya (devrimci Marksizm gibi) bir yenilginin altından başarıyla kalkabildiler, ya da (maceracılık gibi) henüz bütünüyle yok olma noktasına ulaşmadılar. Öyleyse 12 Mart'ın, Yön-Devrim türünden olsun, onun müttefiki M.Belli ve H.Kıvılcımlı türlerinden olsun, darbeciliğin sahneden kesin ve halef bırakmayan çekilişine yol açmasını nasıl açıklayabiliriz?

Kanımca bu olayın en önemli nedeni, burjuva-sol bir darbeciliğin, Türkiye'de kendisine varlığını sürdürecek kadar dahi, bir toplumsal temel bulamamasıdır. Darbecilik, orta burjuvazinin ve şehir küçük burjuvazisinin sınırlı ve zayıf kesimleri tarafından benimsenmişti. Türkiye burjuvazisinin büyük çoğunluğu o zaman da darbeciliğe kapılmadığı gibi, 12 Mart'tan sonra bu yola tamamen sırt çevirdi. Çünkü Türkiye'nin siyasi hayatında parlamento, 20. yüzyılın başından beri çok önemli bir rol oynamaktadır. Hakim sınıfların büyük kısmının itibar ve iktidarın başlıca kaynağı olarak parlamentoyu görüp, tarihsel bakımdan ve çıkarları icabı parlamenter mücadeleyi benimsemeleri, darbeciliği "üstten" kısıtladı. İlerici fikirlerin artık emekçilere mâlolması ve 1970'lerin ortalarından bu yana bu birikimi giderek toparlayan devrimci bir partinin güçlenerek bilimsel sosyalizmi fiilen sınıf temeline oturtması ise, darbeciliği "alttan" kısıtlayan, darbeciliğin halk kitleleri içindeki potansiyel etki ve gücünü yok eden süreç oldu. 1970'lerin Türkiye'sinde, parlamentoyu kaldırmak isteyen faşist bir hareketin yönelttiği tehdit, bu "üstten" ve "alttan" kısıtlamalarla birleşince, burjuva-sol bir darbeciliğin manevra alanı ve kazanabileceği önemli toplumsal-siyasi güçler kalmadı. Gerek hakim sınıfların parlamentoya sarılmalarının, gerekse darbeciliğin kuyruğuna takılmayı reddeden proletarya hareketinin ileriliğinin maddi temeli ise, Türkiye'nin nispeten gelişmiş bir üçüncü dünya ülkesi olmasıdır. Kurtuluş Savaşının, Kemalist reformların, ithal ikameciliği yoluyla sanayileşmenin, üç-beş oligarşik aile ile sınırlı olmayan geniş bir burjuvazinin varlığının ve halkın demokratik mevzilerinin kapsamlılığının bu önemli tarihi sonucu, yurdumuzu, siyasi intikalin nisbi düzenliliği bakımından, hâlâ burjuva devrimi sürecini yaşayan diğer birçok ülkeden, örneğin ikide bir darbelere maruz kalan Afrika devletlerinden ve Orta Doğudaki komşularımızdan ayırmaktadır.

"Marksist" müttefikleriyle beraber Yön-Devrim çizgisinin, iktidar için mücadele eden bir siyasi hareket olarak sahneden silinmesi kadar, ideolojik ve insani mirasının kaderi de öğreticidir. Bu dergilerin önde gelen yazarlarından biri, tamamen köşesine çekilmiş bulunuyor. Diğerleri, halkı hor gören, kitlelerin "bilinçsizliğinden" yakınan tutumları özünde hiç değişmediğinden, o günden bu yana Sovyet yanlılığında çok yol aldılar. Aynı şey, bir zamanlar körükledikleri maceracılık için de geçerli. Eski anarşizm, 1975'ten sonra Rusya'nın bir gücüne, sahte solculuğa dönüştü. Darbeciliğin ve maceracılığın cılız uzantılarına sosyal-emperyalizm sahip çıktı, çünkü onun da ayakları ülkemiz toprağında değildir ve özü itibariyle küçük bir azınlığın büyük çoğunluk üzerindeki tahakkümünü temsil etmektedir.

Yön-Devrim çizgisinin sonu; parlamentoya karşı olan faşizmin ve Rusya'nın Türkiye üzerindeki tehdidi; boykotçu maceracılığın çılgın gidişi... Galiba bütün bunlar, yakın tarihimizde parlamentodan kopmakla realiteden ve halktan kopmanın elele yürüdüğünü gösteriyor.

HALKIN SESİ

GAZETEMİZİN SAHİBİ 45 MİLYON HALKTIR.

Keçilerin beslenmesinden yana olan köylüler

TOPLANTIYA HAZIRIZ

Tunceli'nin Pertek kazasının Karagüney köyünde kıl keçilerin beslenip beslenmemesi yüzünden çıkan anlaşmazlık üzerine köylüler gazetemize mektup göndererek okuyucuları hakem seçtiklerini belirtmişlerdi. Gelen mektuplar ise keçilerin beslenebileceğini, ancak meselenin toplantı yaparak dostça halledilmesi gerektiği yönündeydi. Bunun üzerine keçi besleme yanlısı olan köylüler okuyuculara cevap veriyorlar:

Köyümüzde kıl keçileri besleyip beslememe sorununun Aydınlık Meclisinde tartışılmaya açılmasına çok sevindik. Biz kıl keçilerinin beslenmesinden yana olan köylüleriz. Niçin keçilerin beslenmemesine karşı çıktığımızı daha önce yayınlamıştınız. Keçilerin beslenmemesini isteyenler adına Muhtar Cafer Doğan yazmıştı. Köy İlkokul Müdürü Erdal Çeşme'nin görüşlerini ve diğer mektupları da okuduk. Şimdi yazılan görüşlere cevap olarak ve daha önce yazdıklarımızı tamamlamak için yeniden yazmayı gerekli görüyoruz.

Muhtar köyde 8 ev keçilerini kesmedikleri için köyün birliği bozuldu, huzursuzluk çıktı diyor. Daha önce 19 evin eskiden keçisinin olmadığını, bunlardan bazılarının beslenmesinden yana, bazılarının beslenmesine karşı olduğnu, bu duruma göre farkın çok olmadığını yazmıştık. Yani azınlıkta kalmadığımız ortada. Fakat diyelim ki iki ev kaldık, 38 ev taraftar, Yine keçileri beslememeyi kabul etmeyiz. Çünkü zor ve baskı ile iş yürütülmeye çalışılıyor. Toplantı yapılmıyor, tartışılmıyor, doğruluğu yanlışlığı üzerinde durulmuyor. Yok illa ki keseceksin deniyor.

Muhtar meselenin keçi meselesi olmadığını, muhtarlığın kaybedilmesi olduğunu söylüyor. Biz muhtara oy vermiştik. Keci beslenmemesine karşı çıkıyoruz. Çünkü bir kilo yağ üç yüz lira. Niçin beslemeyelim

Ayrıca beslenmemesinden yana olanlardan bir evin minibüsü, bir evin kardeşinin yurt dışında adamı var. Durumları iyi. Bizim ise üç beş keçimiz var. Onları da beslemeyelim ne yapalım? Bol su mu var tarıma önem verelim, fabrika mı var çalışalım?

Keçi besleyip beslememe bizi ilgilendiren bir meseledir. İster besler, isterse beslemeyiz. Bu konuda karar aldırtmak olmaz.

Köyümüz İlkokul Müdürü Erdal Çeşme'nin köydeki sorunu çözmek için önerdiği "isteyen keçi beslesin, mahkemeye başvuranlar da mahkemeden vazgeçsin, barış sağlansın görüşüne katılıyoruz. Mahkeme masraflarımızın ödenmesini de istiyoruz.

Sorunla ilgili çıkan mektuplar da bu doğrultuda. İlgilenmiş oldukları için kendilerine teşekkür ederiz. Bağ, bahçeye zarar vermemesi için keçilere çıkılması isteniyor. Buna çok dikkat edeceğiz. Bizim de bağ bahçemiz var. Mektuplar toplantı yapılmasını, dostça halledilmesini öneriyor. Doğru, toplantıya hazırız.

Abdullah Balkış
Hasan Hare
Hıdır Özdemir
Mustafa İlgin

İki tarafın hakkaniyetinde bir çözüm olmalı

Keçi gerçekten zarar veren bir hayvandır. Ben köylü olduğum için bilirim. Ama aynı zamanda köyde, hele dağlık arazide başka hayvanların yetişmesi olanağı azdır. Keçiler, koyunlardan, sığırdan ve öteki hayvanlardan farklı olarak "ekmeğini taştan çıkarır" misali bir hayvandır. Arazi dağlıksa keçi kesilmemeli. Bu durumda beslenmesi daha kolaydır. Şunun için: Köyde kalan insan süt, yoğurt, et gibi ihtiyaçlarını karşılamazsa bunları temin etmek zordur. Bu da hayvan beslemekle mümkündür. Bunu belirtirken şunu da eklemek istiyorum: Keçilerin, bağlara, bostanlara, çeşitli fidanlara zarar vermesini önlemek için zarar veren keçinin sahibine ceza kesilmelidir.

Karagüney köylüleri bu meseleyi dostça çözmeli, keçinin kesilmesine karşı olanlar keçileri varsa köylünün malına zarar vermemek için uğraşmalı. Kesilmesine taraftar olan öteki köylüler ise keçi besleyenlere karşı düşmanca bir tavır yerine iki tarafın hakniyetinde bir çözüm olmalıdır.

Karagüney köylülerinin meseleyi dostça çözecekleri inancıyla başarılar dilerim.

Hüseyin Güler

MENKUL SATIŞ İLANI
ÜSKÜDAR 1 Cİ İCRA MEMURLUĞUNDAN
DOSYA NO: 1979/2864

Bir borçtan dolayı hacizedilen 35.13.64 nolu telefonun intifa hakkı 19.11.1979 tarihinde saat 15.de 75.000 lira bedelle müşterisine ihalesi yapılmış verilen mehil içinde ihale bedeli yatırılamadığından bu ihalenin feshine karar verilmiş olup İ.İ.K.nun 118 ci maddesi gereğince meskür telefonun bu ilanın gazetede neşrini müteakip 3 cü gün saat 15-15.30 arasında dairemizde ihalesi yapılacaktır. Bu ihalede İ.İ.K.nun 116 cı maddesinin 2 ci bendi tatbik edileceği hususu ilan olunur. 4.12.1979

Üsk. 1 ci İcra Memuru
Basın: 9243,—1357

Aydınlık kartları isteme kuponu

Fiyatı	Ressamın Adı	Tablonun Adı	Adet	Tutarı
20 TL.	Aysu Koçak	Hasat	......	......
50 TL.	Ramis Aydın	Oduncular	......	......
100 TL.	Ramis Aydın	Kağnı	......	......
100 TL.	Ali Demir		......	......
250 TL.	Kasım Koçak	Madenciler	......	......
500 TL.	Kasım Koçak	Aydınlık	......	......
		TOPLAM	......	......

İsim: ....
....
Adres: ....
....
....
....

Yukarıda cins ve miktarını belirttiğim kartlardan ödemeli olarak gönderiniz.

İsteme Adresi:
Molla Fenari Sok. 37/2
Cağaloğlu/İSTANBUL
Posta Çeki No:
BAYAŞ—AYDINLIK
11 83 46
Hesap No:
BAYAŞ BASIN YAYIN AŞ.
İş Bankası Türbe Şubesi
2149 İstanbul

Not: 100 lirayı aşmayan kart talepleri için posta pulu gönderiniz.

---

demokrat gözüyle

lütfü oflaz

De ki:Yap tercihini

"Ya ben, ya onlar..."

Bu sözün sarfedilmesinin, bu zihniyetle hareket edilmesinin gerekli olduğu yer var, gereksiz olduğu yer var...

Şimdiye kadar Ecevit, bu sözü hep gereksiz yerlerde sarfetti, hep gereksiz yerlerde bu zihniyetle hareket etti.

Ne gibi?

Örneğin CHP Olağanüstü Kurultayında adeta bir hizip başıymışçasına, "Ya ben, ya onlar" demesi ve yine bu zihniyetle CHP İstanbul İl Örgütünü feshetmesi gibi.

Bu ve buna benzer durumlarda "Ya ben, ya onlar" demek ve bu zihniyetle hareket etmek gereksizdi.

Oysa bugün gerekli.

Çünkü tam yeri.. Bugünkü görüşmede Ecevit, Demirel'in karşısına dikilmeli ve olanca kararlılığıyla "Ya ben, ya onlar" demeli.

Başka bir deyişle:

"Ya CHP, ya MHP... Yap tercihini?"

Üstelik bu konuda en ufak bir taviz de vermemeli.

Eğer Demirel'le bugün yapacağı görüşmeye Ecevit böyle bir teklifle gelirse, AP içindeki anti-MHP'lilerin (MHP'ye karşı olanların) kendisini destekleyeceğini iyi bilmeli.

Ayrıca AP-CHP işbirliğinin etkili çevrelerden göreceği desteği de hesabetmeli.

Demirel, böyle bir teklifi reddedebilir mi?

Reddedip de, hem partisi içindeki anti-MHP'lileri, hem de etkili çevreleri karşısına alabilir mi?

Alırsa, ayakta kalabilir mi?

Kaldı ki, hükümetin birtakım icraatlarından ve MHP kadrolaşmasından MSP de şikayetçi değil mi?

Onun için bugün Demirel'le yapacağı görüşmeye Ecevit böyle bir teklifle gelmeli.

Demirel'den CHP ya da MHP'den birinin işbirliğini tercih etmesini istemeli.

Eğer Demirel'in tercihi CHP olursa, mesele yok...

Yok eğer MHP olursa, o zaman Demirel açısından mesele çok...

Hem milletin önünde, hem partisi içinde anarşinin kaynağı olan bir partinin hamisi durumuna düşer ki, ondan sonra da anarşiyi önlemek istediğine hiç kimseyi inandıramaz.

Dahası, partisi içinde kopacak fırtınanın önünde duramaz.

Öyle olunca da, ayakta kalamaz.

Velhasıl, Ecevit'in yerinde olan hiç bir politikacı bu fırsatı kaçırmaz.

"Ya ben, ya onlar" demenin tam zamanı.

BULMACA

	1	2	3	4	5	6	7	8	9	10	11	12
1												
2										■		
3			■					■		■		■
4					■		■					
5		■						■				
6			■						■			
7								■				
8	■			■								■

SOLDAN SAĞA: 1. Eski dilde metrekare. 2) Bir çiçek adı-Vilayet. 3) Bir harfin okunuşu-Gayrımenkullerin ücret karşılığı ve kullanılmak üzere başkasına devredilmesi. 4) Bir meyva-Bir başlık türü. 5) Et satıcısı esnaf-Vaaz veren. 6) Tersi, belirsiz geçmiş zaman- Çölde, uzaktan su gibi görünen ışık yanıltması-Devlet kuruluşlarından birinin simgesi. 7) İnce yapılı, nazlı-Geniş ölçüde istek. 8) Bir besin-Doğal olmayan.

DÜNKÜ BULMACANIN ÇÖZÜMÜ

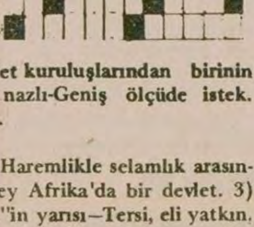

YUKARIDAN AŞAĞI: 1) Haremlikle selamlık arasındaki bölüm. 2) Yapıt-Kuzey Afrika'da bir devlet. 3) Tersi, litrenin simgesi-"İkiz"in yarısı—Tersi, eli yatkın, becerikli. 4) Dansöz. 5) Genişliği-Övme. 6) Sıvı yağlara hidrojen ekleyerek elde edilen bir besin. 7) Tersi, zehir-Üzerine tanıtma, açıklama yazıları asılan levha. 8) Tersi, kimyada Zirkonyum'un simgesi. 9) Tersi, olgu (eski dil)-İlaç, çare. 10) Akarcasına yer değiştirme. 11) Nebati. 12) Bir renk-Başlangıcı belli olmayan

13 yıl süren ve binlerce can alan çatışma sona eriyor

Rodezya için ateş-kes anlaşması imzalanıyor

LONDRA

RODEZYA Konferansında, taraflar arasında anlaşma sağlandığı ve bugün Londra'da bir ateş-kes anlaşmasının imzalanacağı bildirildi.

Anlaşmayı imzalamak için Rodezya Başbakanı mesi bekleniyor.

Piskopos Abel Muzorewa'nın Londra'ya geldiği haber verildi. Rodezya sorunuyla ilgili taraf temsilcilerinin Londra'ya gel-

Öte yandan, Federal Almanya hükümeti, 19 Aralıkta yaptığı açıklamada Rodezya'ya konan ekonomik ambargonun kaldırıldığını açıkladı.

Hükümet sözcüsü Armin Gruenewald, Rodezya ile ticaret yapma taleplerinin hükümet tarafından onaylanacağını belirterek, imzalanan barış anlaşması ile Rodezya'nın uluslar topluluğuna hak kazandığını söyledi.

Bundan önce de ABD ve İngiltere Rodezya'ya uygulanan ambargonun kaldırıldığını duyurmuşlardı.

EYLÜLDEN BU YANA TARİHÇE

Rodezya sorunu üzerine İngiltere, Yurtsever Cephe ve Rodezya geçmişte çeşitli görüşmeler yapmışlar, ancak sonuca ulaşacak bir noktaya varamamışlardı.

En son Rodezya üzerine yapılan konferans 10 Eylülde Londra'da başladı. 19 Ekimde bayazların haklarını güvence altına alan, ancak onların veto hakkını kaldıran bir anayasa üzerinde anlaşmaya varıldı.

15 Kasımda, yeni seçimler ve bağımsızlığa geçiş konusunda anlaşma sağlandı.

5 Aralıkta Yurtsever Cephe, ilke olarak bir ateş-kes anlaşması imzalamayı kabul ettiğini açıkladı.

11 Aralıkta Salisbury parlamentosu feshedildi.

12 Aralıkta taraflar Rodezya'ya bir İngiliz valinin atanmasını benimsediler.

17 Aralıkta ise Yurtsever Cephe, bir ateş-kes anlaşması imzalayacağını resmen ilan etti.

Amaç, sosyal-demokratları da "silahsızlanma" çabalarına ortak etmek

Moskova yanlısı 28 parti gizli bir "Danışma Toplantısı" yaptı

DIŞ HABERLER SERVİSİ

***M**OSKOVA yanlısı 28 komünist partinin 11-13 Aralık tarihlerinde Macaristan'da gizli bir "Danışma toplantısı" yaptıkları açıklandı. Varşova Paktı üyesi ülkelerin yanı sıra Batı Avrupalı ve Kübalı delegelerin katıldığı toplantı ilk kez Macaristan haber ajansı MTI tarafından kamuoyuna duyuruldu.*

Yugoslavya Komünistler Birliği ve Carillo'nun İspanyol Komünist Partisi delegelerinin bu toplantıya katılmadığı bildirildi.

Toplantıya katılan 28 delege arasında, Fransa, İtalya, Portekiz, Hollanda, İsveç Komünist Partilerinin yanı sıra, Türkiye Komünist Partisi temsilcisinin de bulunduğu sanılıyor.

> *Batı Avrupa'nın NATO bünyesinde savunmasını güçlendirme çabalarına, Kremlin'in bütün güçlerini seferber ederek karşı çıktığını belirtiyor.*

Macaristan'ın Tihany kentinde yapılan ve üç gün süren toplantıda esas olarak "Avrupa'da silahsızlanmayı sağlamak amacıyla sosyal-demokratlarla işbirliği" sorunu ele alındı.

NATO Bakanlar Konseyinin toplantısına rastlayan tarihlerde biraraya gelen 28 Partinin delegesi, Avrupa'daki "Sosyalist" ve Sosyal-Demokratlarla ilişkiler konusunda değişik görüşler savundular.

Bulgaristan Komünist Partisi Merkez Komitesi Uluslararası İlişkiler Dairesi Başkan Yardımcısı Hristo Maleff, "Komünistlerle Sosyal-Demokratların işbirliği için zamanın belki de erken olduğunu" söylerken, Macar delege Andras Gyenes'in, "İşçi sınıfı içindeki iki akımın işbirliğinin" önemine dikkat çektiği gelen haberler arasında yer alıyor.

Gözlemciler, Sovyet SS-20 Füzelerinin oluşturduğu tehdit karşısında,

---

Fransız aydınları Çekoslavakya'daki baskıları kınadı

PARİS

Bir grup FKP'li aydın, dün Paris'teki Çekoslovakya Büyükelçiliğinin önünde bir protesto gösterisi yaptı. Aralarında, "Kızıl Proleterler Sokağı" kitabının yazarı Jean ve Nina Keyehan, parti yönetimine muhalefet eden Helene Pamfelin, ve Jean Ellenstein gibi aydınların bulunduğu grup, "Çekoslovakya'da insan haklarının ayaklar altına alınması karşısında Fransız kamuoyu sessiz kalamaz" " dedi.

Öte yandan, FKP'nin resmi yayın organı L'Humanite bütün taraftarlarını perşembe günü yapılacak olan "Ölüm Füzeleri" ne Hayır" mitingine çağırıyor. NATO'nun aşırı ölçüde silahlandığını öne süren gazete, bütün insanlığın Amerikan füzelerine karşı çıkması gerektiğini iddia ediyor.

PRAVDA'NIN KONUK YAZARI: MARCHAİS

Öte yandan FKP Genel Sekreteri Marchais 17 Aralık tarihli Pravda gazetesinde bir makale yayınladı. Rus gazetesinde "Fransız tekelci burjuvazisinin baskılarından" yakınan Marchais, kendi ülkesindeki işsizlik ve enflasyonla ilgili sayıları da abartarak yayınladı.

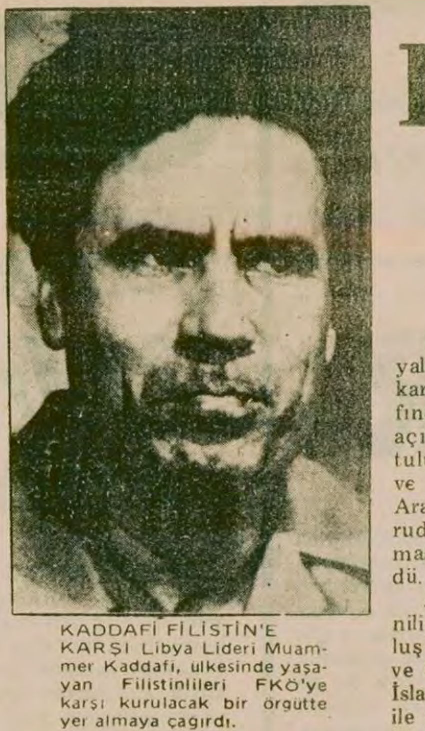

KADDAFİ FİLİSTİN'E KARŞI Libya Lideri Muammer Kaddafi, ulkesinde yaşayan Filistinlileri FKÖ'ye karşı kurulacak bir örgütte yer almaya çağırdı.

LİBYA, YENİDEN FKÖ'YE ÇATTI

ANKARA (ÖZEL)

Libya Arap Halk Sosyalist Cemahiriyesi Ankara Büyükelçiliği tarafından yapılan resmi açıklamada, Filistin Kurtuluş Örgütü önderliğinin ve bizzat Başkan Yaser Arafat'ın İsrail ile "doğrudan" ve "dolaylı" temaslar yaptığı öne sürüldü.

Açıklamada şöyle deniliyor: "Filistin Kurtuluş Örgütü önderliğinin ve bizzat Yaser Arafat'ın İslam Sertavi aracılığı ile doğrudan doğruya ve Romanya Devlet Başkanı Çavuşesku ve Senegal Devlet Başkanı Sengor gibi bazı sosyalist unsurlar vasıtasıyla dolaylı olarak İsrailliler ile temaslar yaptığı Libya tarafından öğrenilmiştir."

Açıklamada İsrail Rakah Partisinin (Moskova yanlısı İsrail Komünist Partisi) Portekiz'de yapılan Filistin'le Dayanışma Konferansına çağrılmasının bizzat Arafat tarafından istenmesinin FKÖ'nun Kahire'deki bürosunu kapamamamasının "düşmanca tutumlar" olduğu öne sürülüyor.

Libya, Kahire'deki Sait Kemal ve Ahmet Decani'nin sürekli olarak Enver Sedat'la ilişki içinde olduğunu ve Fas'taki İslam Zirvesi Konferansında alınan kararın Camp David Anlaşmasının maskeli bir biçimde benimsenmesi anlamına geldiğini iddia ediyor.

Libya Elçiliği tarafından yapılan açıklamada, Devlet Başkanı Muammer Kaddafi'nin Filistin Halkı ile Uluslararası Dayanışma günü dolayısıyla Trablus'da yaptığı konuşmanın da geniş bir özeti verildi. Kaddafi konuşmasında Filistin halkını "Devrim Komisyonları, Halk Kongreleri, Filistin Genel Halk Kongresi, Filistin Halk Komutası" kurmaya çağırmış ve Filistinlilerin Bab El-Mandeb boğazını ve Süveyş Kanalını da bombalamasını istemişti.

Öte yandan Libya yönetiminin ülkede yaşayan Filistinlilere karşı baskılarını artırdığı bildiriliyor. Libya makamları Filistinli öğretmenlerin tümünü güvenlik bürolarına çağırarak bazı soruşturmalara başladı.

Bu arada, Libya lideri Kaddafi, Libya'da yaşayan Filistinlilerin FKÖ'ye karşı mücadele etmek amacı ile yeni bir "halk örgütü" kurmasını talep etti.

Homeyni'nin, "Türkiye'nin ABD ile işbirliği yaptığını" söylediği öne sürülüyor

Tahran'daki elçiliğimizdeki görevlilerin ailelerinden bir grup, acilen Türkiye'ye geldi

Tahran - Washington gerginliği sürerken, İranlı dini liderlerden Ayetullah Montazeri, "emperyalizm ve siyonizme karşı mücadele" gerekçesiyle İranlı gönüllüleri Şam üzerinden Güney Lübnan'a göndermeye devam ediyor.

Türkiye'nin Tahran Büyükelçiliğinde çalışan bir grup, "güvenlik" nedeniyle İran'ı terketti.

* * *

Türkiye'nin Tahran'daki Büyükelçiliğinde görev yapanların ailelerinden oluşan 30 kişilik bir kafile dün gece acilen İstanbul'a geldi. İran-ABD gerginliğinin artması ve Washington yönetiminin İran'a müdahale etme olasılığının güçlenmesi üzerine, elçilik çalışanlarının ailelerinin Türkiye Dışişleri Bakanlığının verdiği talimat üzerine Türkiye'ye geldiği belirtiliyor.

Öte yandan, Tahran'dan gelmesinden sonra Ankara'ya gitmek için İstanbul'da bulunan kafilenin, güvenlik nedeniyle değil, İranlı dini lider Homeyni'nin kendilerini "ABD ile işbirliği yaptığı" yolunda suçlamalarına karşı Dışişleri Bakanlığı tarafından Türkiye'ye çağrıldığı öne sürülüyor.

30 kişinin dönmesinden sonra, Tahran'daki Türkiye Büyükelçiliğinde Büyükelçi Turgut Tülümen ile Elçilik Müsteşarı Yüksel German ve aileleri dışında kimsenin kalmadığı bildirildi.

TAHRAN/WASHİNGTON

ABD Başkanı Carter'in Ulusal Güvenlik İşleri Danışmanı Brzezinski, rehinelerin, ulusal birlik ve uluslararası dayanışmayla kurtarılabileceğini söylerken, İran Milli Petrol Şirketi Başkanı Ali Muanfar, devrik Şah iade edilmedikçe rehinelerin serbest bırakılmayacağını söyledi.

ABD'nin İran'a ambargo konması için BM'ye yaptığı önerileri geri alacağı haber verildi.

İran'ın İsveç Büyükelçisi Amir İntizam, CIA'yla işbirliği yaptığı gerekçesiyle tutuklandı.

İran'da ilk başkanlık seçimi için çalışmalar hızlandı.

Devrik Şahın Panama'da bulunması, Panamalı öğrencilerle protesto edildi.

* * *

Carter'in danışmanlarından Brzezinski, rehineler sorununun barışçı bir şekilde çözülmesi için ulusal birlik ve uluslararası dayanışmanın gerektiğini belirterek, bu sorunun yalnızca ABD ile İran arasında bir sorun olmadığını, bunun, İranlı yöneticilerle dünya toplumu arasında bir sorun olduğunu söyledi.

Brzezinski bu durumun, özellikle ABD gibi güçlü olmayan küçük ülkeleri tehdit ettiğini ifade etti.

Bu arada ABD yönetiminin, İran konusunda BM çerçevesinde öne sürdüğü önerileri geri aldığı bildirildi. ABD İran'a ekonomik ambargo konmasını istemiş ve bunun için Dışişleri Bakanı Cyrus Vance Batı Avrupa ülkelerinde temaslar yapmıştı. Ancak Batı, ABD'nin bu önerisine olumsuz cevap vermişti.

Muanfar'ın demeci

İran Milli Petrol Şirketi Başkanı Ali Ekber Muanfar, devrik Şah İran'a verilmedikçe Amerikalı rehinelerin serbest bırakılmayacağı şeklindeki hükümetin görüşünü yineledi.

Venezüella'nın başkenti Caracas'ta OPEC toplantısına katıldığı sırada basına bir demeç veren Muanfar, devrik Şahın varlığının Panama hükümeti için de hayırlı olmayacağını sözlerine ekledi.

Bu arada İran Milli Bankası Başkanı Ali Rıza Mubari, Şahın suçluluğunu araştırmak için ABD Kongresi, BM ve Avrupa'daki demokratik ve ilerici güçlerin bir komisyon kurması halinde rehinelerin 15 gün içinde serbest bırakılabileceğini söyledi.

Amir İntizam tutuklandı

İran'ın İsveç Büyükelçisi ve Bazergan hükümetinin Başbakan Yardımcısı Amir İntizam'ın "CIA ile işbirliği" yaptığı gerekçesiyle dün Tahran'da tutuklandığı bildirildi.

Tahran'daki ABD Elçiliğini 4 Kasım gününden bu yana işgal altında tutan Müslüman öğrencilerin yaptığı açıklamaya göre, İntizam, ABD'li işgüder Bruce Laingen ile ilişkiler kurarak CIA hesabına bazı faaliyetlerde bulundu. İşgalci öğrenciler İntizam ile Laingen arasındaki yazışmanın belgelerini de İslam Cumhuriyeti Savcılığına teslim ettiklerini açıklamalarına eklediler.

Panama'da gösteriler

Panamalı gençler, devrik İran Şahının Panama'ya gelmesinden sonra düzenledikleri protesto gösterilerini sürdürüyor. Bu arada hükümet kuvvetleri ile göstericiler arasında yer yer çatışmaların çıktığı bildiriliyor. Özellikle Panama City Üniversitesi ve başkentteki ABD Büyükelçiliği binasının çevresinde meydana gelen olaylarda çok sayıda öğrenci ve öğretim üyesinin polis tarafından tutuklandığı da gelen haberler arasında yer alıyor.

Seçimler

İran İslam Devrim Konseyi, Başkanlık seçimi için yapılan yönetmeliği onayladı. 25 Ocakta yapılacak seçimler için kayıtlar 21-29 Aralık tarihleri arasında yapılacak. İlk oylamada hiç bir aday çoğunluk sağlamazsa 8 Şubatta en çok oy alan iki aday için yeniden seçim yapılacak.

BEIJING REVIEW

ÇİN'DE SINIFLARIN DURUMUNDA MEYDANA GELEN TEMEL DEĞİŞİKLİK (3)

Beijing Review dergisi 16 ve 23 Kasım 1979 tarihli sayılarında Şahghay'da çıkan Jiefung Ribao gazetesinde yayınlanan "Çin'de Sınıfların Durumunda Meydana Gelen Temel Değişiklik" başlıklı bir yazının kısaltılmış bir çevirisine yer verdi. Çin'deki son gelişmelere ilişkin olduğu için okuyucularımızın ilgisini çekeceğini düşünerek Beijing Review'da yayınlanan bu yazının tamamını sunuyoruz.

Kapitalist sınıfı dönüştürmede satın alma siyaseti uygulandı

Bir zengin köylü ailesininoğlu olan Wang Liangcai (solda) şimdi, Şanghay civarında bir üretim tuğayına ait olan ördek çiftliğini yönetiyor.

> "Milli burjuvazi sosyalist devrim döneminde ikili bir karaktere, işçi sınıfını kar amacıyla sömürürken, sosyalist dönüşümü gönüllü olarak kabul etme özelliklerine sahiptir"

Yazının şimdiye kadar yayınlanan iki bölümünde, Çin'de toprakağaları, zengin köylüler ve kapitalistlerin alışılagelen tarihsel konumları içinde sınıflar olmaktan çıktığı; sömürücü sınıfların sosyalist devrim döneminde tasfiye edilmesinin bu sınıf mensuplarının yeniden kalıba dökülmeleri anlamına geldiği belirtilmektedir.

* * *

Proletarya insanlık tarihindeki en ilerici, en uzak görüşlü ve en geniş düşünen sınıftır. Ülkemizdeki proletarya devriminin yüceliği yalnızca sömürü düzenini, sömürücü sınıfları tasfiye etmesi ve burjuva diktatörlüğünün yerine proletarya diktatörlüğünü geçirmesinde değil, aynı zamanda sömürücü sınıflara mensup insanların ezici çoğunluğunu yeni insanlara dönüştürmeyi başarmasında yatmaktadır. Bu, Çin proletaryasının siyasi iktidarı ele geçirdikten sonra aldığı stratejik bir tedbirdir; aynı zamanda sömürücü sınıfların kökünü kurutmanın etkili bir yoludur.

Son zamanlarda, kapitalistlere bankalardaki paralarının iade edilmesi ve yeniden yüksek ücret almalarına izin verilmesi karşısında bazıları, kapitalistlerin hâlâ başkalarını sömürdüğünü düşünüyor ve neden kapitalist sınıfın artık varolmadığını söylediğimizi merak ediyorlar. Bu tür kimseler, Partimizin kapitalistleri satın alma siyasetini anlayamamaktadırlar. Proletarya diktatörlüğünün tarihi görevi kapitalizmi ve burjuvaziyi tasfiye etmektir, ama Marksizm kendisini kapitalist mülkiyeti tasfiyede asla belirli bir yöntemle sınırlamaz. Mao Zedung yoldaş ülkemizde önemli bir sorun olan burjuvazi sorununu yaratıcı bir biçimde ele aldı. Mao Zedung, Marksizmin evrensel gerçeğini devrimci pratiğimize uygulayarak Çin'in bürokrat ve komprador kapitalistleriyle, milli kapitalistleri arasındaki ayrımı bilimsel bir şekilde tahlil etti. Bürokrat ve komprador kapitalistlerin proletarya diktatörlüğünün hedefleri olduğunu ve mülksüzleştirilmeleri gerektiğini belirtti. Öte yandan, demokratik devrim döneminde Partimizle işbirliği yapan milli burjuvazi, sosyalist devrim döneminde ikili bir karakteri, işçi sınıfını kâr amacıyla sömürürken, sosyalist dönüşümü gönüllü olarak kabul etme özelliklerine sahiptir. Bu nedenle işçi sınıfı ile milli burjuvazi arasındaki çelişmeyi halk içinde bir çelişme olarak ele almak mümkündür. Böylece bu sınıfı ortadan kaldırmak ve yeniden kalıba dökmek şeklindeki nihai hedefi gözeterek, sosyalist dönüşümü kabul etme yolunda adım adım yönlendirmek üzere bu insanlara karşı mücadelede demokratik bir yöntem ve satın alma siyaseti benimsendi.

> "Kapitalistlere iade edilen paralar, yalnızca tüketim amacıyla kullanılabilir ve daha fazla sömürü amacıyla kullanılmasına izin verilmez. Kapitalistlere ödenen yüksek ücretler de onları satın alma politikasının bir parçasıdır"

Buna göre, 1956'dan önce devletin kapitalistlerle kurduğu ortak işletmeleriyle ilgili siyasetimiz, toplam kârın dörtte biri kadarını kapitalistlere vermeyi öngörüyordu. 1956 yılında ülke çapında devlet-özel sermaye ortak işletmelerine geçilmesiyle, kapitalistlere işletmedeki özel payları karşılığında yıllık yüzde 5 oranında bir sabit faiz ödemeye başladık. Başlangıçta ödemelerin 7 yıl süreyle yapılması kararlaştırılmıştı, fakat daha sonra bir 3 yıl daha uzatıldı ve 1966 Eylülünde sona erdi. Bu sabit faiz ödemelerine ek olarak devlet, kapitalistlerin eski yüksek ücretlerini korumalarına da izin verdi.

Milli burjuvazinin dönüştürülmesi

Partinin bu politikasının çok başarılı olduğu pratikte kanıtlandı. Çu Enlay yoldaşın bir keresinde belirttiği gibi: İşçi sınıfının milli burjuvazide barışçı bir dönüşümü gerçekleştirmesi esas olarak, proletaryanın uzun süreli silahlı bir mücadele sonucu iktidarı ele geçirdiği ve güçlü proletarya diktatörlüğüne sırtını dayadığı koşullarda burjuvaziye karşı yürütülen özel bir sınıf mücadelesi biçimidir. Bu dönüşüm uzun süreli ve tekrar tekrar gündeme gelen sınıf mücadelesinden geçerek burjuvazi ve kapitalizmi tamamen tasfiye etmeyi hedeflemektedir.

Proletarya, milli burjuvaziye belirli bir miktar tazminat öder. Bu yolla, milli burjuvazinin iktisadi olarak işletmelerini devretmesini ve mülkiyet sisteminin sosyalist dönüşümünü kabul etmesini, siyasi olarak da, onları siyasi sermayelerinden de yoksun bırakmayı amaçlar. Böylece, milli burjuvazinin dönüşümü kabul etmemekte direnmesi için hiç bir neden kalmaz. Bu politikanın doğru biçimde uygulanışı sayesinde ülkemizdeki kapitalist sınıf barışçı dönüşüm aracılığıyla tasfiye edildi. Burjuvaziye, büyük çoğunluğu onlara ödenen sabit faizlerden oluşan, sömürüden kaynaklanan bir gelir olan banka hesaplarını geçenlerde iade ettiğimiz doğrudur. Ancak bunlar devletin uyguladığı burjuvaziyi satın alma politikasına uygun olarak, 1966 yılında sabit faiz ödemelerinin sona ermesinden önce ödenmişti. Bu nedenle bu gelirler yasaldır ve Anayasanın güvencesi altındadır.

Mao Zedung yoldaşın tutarlı bir şekilde savunduğu siyasete karşı çıkan Lin Biao ve Dörtlü Çete, burjuvazinin banka hesaplarına ve diğer mülklerine fiilen el koyarak Anayasayı çiğnediler. Bu tür yasal olmayan eylemleri nasıl onaylayabiliriz? Biz, Parti siyasetine samimi bir şekilde sarılmak ve Anayasanın inanılabilirliğini savunmak amacıyla bu banka hesaplarının kapitalistlere iade edilmesinde ısrar ettik. Ayrıca iade edilen paralar, yalnızca tüketim amacıyla kullanılabilir ve daha fazla sömürü amacıyla kullanılmasına izin verilmez. Kapitalistlere ödenen yüksek ücretler de onları satınalma politikasının bir parçasıdır. Geçmişte yeniden kalıba dökülmelerini kolaylaştırmak amacıyla onlara yüksek ücretler ödedik, bugün tarihsel etkenlerin ışığında toplam ödenen miktarı azaltmamak daha iyidir. İlk tahminlere göre, ülkemizde 300 yuandan daha yüksek bir aylık ücret alan yalnızca 800 kadar eski kapitalist vardır. Bunların büyük çoğunluğu eski milli burjuvazinin temsilcileri ya da teknik ve idari personelidir. Onların yüksek ücretleri, devletin ücret harcamalarının yalnızca çok küçük bir bölümüdür.

DEVAMI VAR

YORUM

Abu İyad, Kaddafi'yi neden kınıyor?

***İ**NSANIN bilincini, iradesi değil maddi koşullar belirler, diye bir söz vardır. El Fetih Merkez Komitesi üyelerinden Abu İyad'ın Alman "Spiegel" dergisinin son sayısında yayınlanan demeci bu tespit için gerçekten somut ve canlı bir örnek oluyor. Neden mi?*

Çünkü FKÖ çevrelerinde Abu İyad, "Sovyetlerle en kolay ilişki kurabilen adam" diye tanıtılır. Ama aynı Abu İyad, sözkonusu demecinde, FKÖ'nün örgütsel bağımsızlığını korumakta en küçük taviz vermemiş ve Kaddafi'yi alabildiğine eleştirmiştir.

Üstelik Abu İyad, Libya liderini kınarken bazı gerçekleri de su yüzüne çıkartmıştır: "Kaddafi; kendi dostlarını bizim dostumuz, kendi düşmanlarını bizim düşmanımız olarak kabul ettirmeye çalışmıştır", "o satılmış bir devrim istiyor. Ve bizi paralı askerleri gibi kullanmak niyetinde" şeklinde konuşan Abu İyad, sonunda Muammer El Kaddafi'yi "Değirmenlere karşı savaşan günümüzün Don Kişot'una" benzetiyor.

Abu İyad kafası kızdığı için mı Kaddafi'yi böylesine sert eleştiriyor? Kuşkusuz hayır. Abu İyad'ı bu duruma getiren bazı maddi koşullar vardır. Örneğin bir Arafat-Kreisky-Brandt görüşmesi, bir Portekiz ve İspanya gezisi, bir Andrew Young sorunu ve ABD içinde gelişen FKÖ ile diyalog kurma eğilimi vardır. Ve bütün bunlar Filistin gazetelerine çok güzel bir şekilde yansımaktadır. Eskiden birkaç küçük grubun temsilcileri ile boy boy resimler çektiren FKÖ liderleri şimdi gittikleri Batı Avrupa ülkelerinde devlet başkanı gibi karşılanıyorlar. Beyrut'taki FKÖ bürolarını her gün ABD'den gelen kurumların, üniversitelerin temsilcileri dolduruyor.

* * *

Abu İyad'ın ilginç bir geçmişi de var. 1978'lerde yayınlanan bir "Özeleştiri" kitabında Abu İyad, FKÖ'nün Arap burjuvazisi ile işbirliği yapmasına karşı çıkıyor ve "Esas olarak devrimci güçlerle birleşmemiz gerekir" diyordu. El Fetih yöneticisi, Orta Doğunun son derece karamsar bir manzarasını çiziyor, "Ürdün ve Tel Zaatar katliamlarını hatırlattıktan sonra "Arap burjuvazisi ile birleşmenin bir yarar getirmeyeceğini" öne sürüyordu.

"Der Spiegel" dergisinin son sayısında Libya yönetimini kınayan Abu İyad, daha 6 ay önce, oklarını Mısır'a yöneltmiş ve şöyle konuşmuştu: "Biz Mısır'ın her an Libya'ya saldırmasını bekliyoruz" (Aydınlık, 12 Temmuz 1979)

Bağımsızlık mücadelesi veren halkların temsilcileri somut koşullar değiştikçe, ona ayak uydurabildikleri ölçüde başarılı olabiliyorlar.

Abu İyad'ın bu tutumu kuşkusuz olumlu bir gelişmeyi ifade ediyor. Ancak bir sorun var ki, onun açıklık kazanması için somut bir deneye ihtiyaç kalmasını isteriz. Sovyetler Birliği FKÖ'nün dostu mudur, düşmanı mı?

Bu soruya Beyrut'taki bir FKÖ yetkilisi gözünü kırpmadan şöyle cevap vermişti: "SSCB ve diğer sosyalist ülkeler bizim davamızın en sağlam müttefikleridir!"

"Peki ama, aynı İsrail'in yaptığı gibi, bir başka halkın topraklarını hâlâ işgal altında tutan bir devlet nasıl sizin müttefikiniz olabilir?" sorusuna ise pek bir cevap verememişti Filistinli yetkili.

Orta Doğudaki durum Abu İyad'lara yeni açıklamalar yaptırabilecek mi?

---

5 kıtadan KISA HABERLER

Kabil, Rusya'daki elçisini geri çağırdı

Hafızullah Amin Başkanlığındaki Kabil yönetimi, Sovyetler Birliği'ndeki Büyükelçisini "danışmak" için merkeze çağırdı. Büyükelçi Raz Muhammed Paktin'in geri çağrılış nedeni ayrıntılı olarak açıklanmadı.

Batılı gözlemciler, Sovyet taburlarının Afganistan'da Müslüman gerillaların mücadelesini bastıramadıkları için Kabil ile Moskova arasında yeni görüş ayrılıklarının ortaya çıkabileceğine dikkat çekiyorlar.

Park Chung Hi'nin katili idama mahkum oldu

Güney Kore Devlet Başkanı Park Chung Hi'yi öldüren İstihbarat Servisi Başkanı ve Baş Yardımcısı ölüm cezasına çarptırıldı.

İstihbarat Servisi Başkanı Kim Jae-Kyu, affedilmesi için askeri mahkemeye başvurabilecek.

Kim Jae-Kyu, geçtiğimiz 26 Ekimde Park Chung Hi'yi yemek sırasında öldürmüştü.

Kosigin Yüksek Sovyet'e yeniden aday

Sovyet Resmi TASS Ajansı, Başbakan Aleksi Kosigin'in yeniden Sovyet Cumhuriyeti Yüksek Şurasına aday gösterildiğini bildirdi. Kosigin uzun zamandır ortalıkta gözükmüyordu.

TASS, Moskova bölgesi temsilcileri olan Brejnev ve Kosigin'in adaylar listesinin ilk sırasında yer aldığını bildirdi.

Sovyetler Birliği'nde, 15 Sovyet Cumhuriyetinde Yüksek Sovyet (parlamento) için 14 Şubatta seçim yapılacak.

örse çekiç

Gülay Göktürk

MHP, AP ve işçi sınıfı

Çelik-İş Karabük Şubesinin bugün sayfamızda yer verdiğimiz açıklaması, metal işkolunda uzunca bir süredir beklediğimiz önemli bir gelişmedir.

Karabük Şube yöneticileri, Çelik-İş Sendikasının MHP'li yönetimine hayır demiş, dün yapılan düzmece genel kurulu ve bu genel kurulun seçtiği yönetimi tanımadığını ilan etmiştir.

Bu, önümüzdeki dönemde yeni gelişmelere başlangıç olabilecek, üzerinde önemle durulması gereken bir olaydır.

Bugün Türkiye'de, MHP'nin yönetiminde etkin olduğu en büyük işçi kuruluşları-MİSK'i bir işçi kuruluşu sayamayacağımıza göre- Bağımsız Çelik-İş ile Türk-İş'e bağlı Türk Metal Sendikalarıdır.

MHP, bu sendikaların her ikisine de AP'li bazı sendikacıların sırtlarına basarak ve AP'nin MHP ile uzlaşması sonucu gelebilmiştir. Bugün hâlâ iktidarda kalabiliyorsa, bunu büyük ölçüde AP'li sendikacıların bir kısmının hâlâ aynı uzlaşmayı sürdürmelerine MHP'ye koltuk değneği olmaya devam etmelerine borçludur.

Gerçekten de, bugün kamuoyunda MHP'li sendika olarak bilinen ve bazıları tarafından sanki en üst yöneticisinden en alttaki işyeri temsilcisine kadar bütün yöneticileriyle silme faşist gibi gösterilen bu iki sendikanın yönetimindeki MHP'li sayısı hiç de sanıldığı kadar fazla değildir. Her kademede yöneticiler arasında çok sayıda AP'li hatta CHP'li vardır. Hele tabanda, herhangi bir MHP etkinliğinden bahsetmek bile saçmadır. Tam tersine, tabanda, tepedeki bu cinayet şebekesine karşı yoğun bir nefret ve mücadele isteği vardır. Ancak MHP'li üç-beş sendika ağası, tabanın bu tepkisine ve yönetimde azınlık oluşuna rağmen, sendikanın çizgisine damgasını basabilmekte, MHP'nin etkinliğini koruyabilmektedir. Bunu nasıl yapabilmektedir? Tabanı terör, zorbalık ve her türlü eşkiyalık yöntemi ile bastırarak, en ufak bir muhalefet hareketinin tepesine sopa ve silahla yürüyerek. Tepede ise AP'nin koruyucu kanatları altına gizlenerek, AP'lilerin uzlaşmacı tutumlarından yararlanarak...

İşte, Karabük'ten gelen son haber, AP'li sendikacılarda, görülen bu uzlaşma eğiliminin tersine, bir uyanışın, sınır çekişin bir ifadesi ve ilk örneği olması bakımından önemli bir gelişmedir. Karabük Şubesinin AP'li bilinen şube başkanı, MHP'ye daha fazla koltuk değneği olmayı reddettiğini açıklamıştır.

Sanırız, Karabük Şube Başkanı, MHP ile işbirliğinin AP'ye hiç bir şey kazandırmadığını, aksine çok şeyler kaybettirdiğini, birçok AP'liden daha önce görmüştür. Öte yandan, sayın Özdemir'in bir sendikacı olarak gördüğü bir başka gerçek de, işçi tabanında MHP'ye karşı yükselen yoğun tepki, MHP gibi bir cinayet şebekesi ile kolkola girenin işçi sınıfının başında kalamayacağı, er geç yıkılıp gideceği gerçeği olmuştur.

Onbinlerce metal işçisi, Korkmazgider gibi, Türk-Metal'in Çarsancaklı'sı gibi MHP'li elebaşlarına onların kiralık katillerine, eli silahlı gangsterlerine karşı mücadele isteğiyle doludur. Bu istek harekete geçirilmeli, düzenli, örgütlü, sabırlı muhalefet hareketlerine dönüştürülmeli ve tepedeki uzlaşmacılar tabanın itmesiyle elini MHP'den çekmeye zorlanmalı, MHP'li çete yapayalnız bırakılmalıdır.

Türk-Metal gibi, Çelik-İş gibi geniş kitle temeli olan sendikalarda faşist sendika gangsterlerine karşı muhalefeti örgütlemek ve yükseltmek bugün önümüzde duran bir görevdir. Bu görev daha fazla ihmal edilmeden gündeme getirilmelidir. Onbinlerce işçi, bir avuç MHP'linin sultasından kurtarılmalıdır. Denize düşen kurda güçlü bir darbe de Çelik-İş, Türk-Metal tabanındaki işçilerden indirilmelidir.

ÇELİK-İŞ PARÇALANIYOR

- 8 bin üyeli Karabük Şubesi MHP'li Genel Merkezi tanımadığını ilan etti
- Karabük Şube Başkanı:"Çelik-İş' i başkaları yönetiyor" dedi
- Çelik-İş, Türk Metal yöneticilerini koltuk düşkünlüğü ile suçladı
- Avni Çarsancaklı, Türk Metal ile Çelik-İş' in birleştiğini öne sürerken, Çelik-İş birleşme konusunun Genel Kurul gündemine alınmadığını açıkladı
- Çelik-İş 6.Genel Kurulunun naylon delegelerle yapıldığı açıklandı

KARABÜK (ÖZEL)

Metal İşkolunda faaliyet gösteren ve 30 bin civarında üyesi bulunan bağımsız Çelik-İş Sendikasının Karabük Şubesi, sendikanın MHP yanlısı Genel Merkezini tanımadığını ilan etti. Şube Başkanı Mehmet Özdemir, "Karabük Şubesi olarak naylon delegelerle seçilen naylon yöneticileri tanımıyoruz" dedi. Öte yandan bir süredir Türk-İş'e bağlı Türk Metal Sendikasıyla birleşme görüşmeleri yapan Çelik-İş'in 6. Genel Kurulunda gündemdeki, "iltihak ve fesih" maddesini çıkardığı ve iki sendikanın birleşmesinin gerçekleşmediği öğrenildi.

ÇELİK—İŞ KARABÜK ŞUBESİNİN AÇIKLAMALARI

Bir açıklama yapan Çelik-İş Karabük Şube Başkanı Mehmet Özdemir, MHP yanlılarının sendikanın başına geldiği 1976 yılından bu yana meydana gelen gelişmeleri anlatarak şöyle dedi:

"Çelik-İş'in 1976 senesinden sonra sendikal anlayıştan saptırılmış yöneticileri, işçi menfaatlerini koruma ve ileriye götürme görevlerini unutarak kişisel ve siyasal çıkarlar sağlama yoluna girmişlerdir. 5. Genel Kurul sonunda vakit geçirmeden Karabük Şube seçimlerinin yapılacağına söz verenler Genel Kurulun kararlarını çiğnemiş ve 2 sene boyunca şubemizi atama yoluyla idare etmeyi yeğ tutmuşlardır. Bu anlayışla 2 seneden beri idare edilen Çelik-İş'in, etkinliği kalmayarak, toplusözleşmesini dahi uygulatamaz duruma gelmiş, çalıştırdığı personelin ücretlerini ödeyemeyecek kadar parasal yönden zayıflamış, kamuoyundaki itibarını hızla yitirmiştir."

İşçilerin baskısıyla Genel Merkezin, şube seçimlerini yaptırmak zorunda kaldığını belirten Özdemir, "Şubemizin hizmet ve faaliyetleri ve parasal yönden ihtiyaçları Genel Merkez tarafından daima baltalanmıştır" dedi. Genel Merkezin usulsüz harcamalar yaptığını, sendikayı 30 milyonun üzerinde borca soktuğunu söyleyen Özdemir, işkolundaki diğer işçilerle birlikte Türk-İş çatısı altında birleşilmesi yolunda çaba sarfedilmesini istedi.

Türk-İş'e bağlı Türk Metal Sendikasıyla birleşilmesini istediklerini, bunun için çeşitli görüşmeler ve protokoller yapıldığını belirten Özdemir açıklamasına şöyle devam etti:

"3 kez protokole bağlanan birleşme esasları, Genel Merkezimiz yöneticilerinin maddi çıkarları, koltuk sevdaları ile diğer yönden belli siyasal güçlerin etkinliği, Çelik-İş'i Genel Başkanın değil başkalarının yönettiğinin açık seçik belirginliği yüzünden gerçekleşemedi. "Sorumsuzca harcanan milyonların hesabını vermekten kaçınacaklarını zannedenler, Çelik-İş İskenderun Şube yöneticilerinin de hesap vermeden kaçmalarını sağladılar. Bu yetmiyormuş gibi naylon şubeler açarak, gerçek olmayan, sahte 478 delege hazırlayarak, 6. Genel Kurulda tekrar seçilmek suretiyle çıkar sağlamayı hesaplamışlardır."

"İskenderun Şubesi yanında Karabük'ten de delege katılmadan,naylon delegelerle Çelik-İş Genel Kurulu toplandı. Bu Genel Kurulda 3 yıllık harcamaların ve çalışmaların hesabını delegelerimize vermekten kaçtılar."

Mehmet Özdemir açıklamasında, MHP'yi kastederek, "Genel Merkez ve yöneticileri belli bir siyasi partinin uydusu olmaktan kurtarılmadıkça ve gerçek sendikacılık anlayışından doğan dürüst çizgiye girmedikçe, Karabük işçisi bu gibi oyunlara alet olmayacaktır ve girmeyeceğiz." dedi, ve şöyle devam etti:

"Karabük Şubesi olarak naylon delegelerle seçilen naylon yöneticileri tanımıyoruz. Çelik işçisi geçmişte olduğu gibi bu kez de ihanet içinde olan tabana bağlı bulunmayan yöneticilerine karşı verdiği mücadeleden galip çıkacaktır."

ÇELİK—İŞ GENEL KURULU

Öte yandan Çelik-İş Sendikası Genel Merkezinden yapılan bir açıklamada, sendikanın 6. Genel Kurulunun gündemdeki "iltihak ve fesih" maddesi çıkarılarak yapıldığı açıklandı.

Genel Kurul sonunda yapılan seçimlerde, Şükrü Korkmazgider yeniden Genel Başkanlığa seçilirken, Genel Başkan Vekilliğine İsmet Paşabeyoğlu, Genel Sekreterliğe Muharrem Irmak, Genel Mali Sekreterliğe Münir Oğuzoğlu, Genel Eğitim ve Teşkilatlanma Sekreterliğine Abdullah Dağıstanlıoğlu getirildi.

Çelik-İş'in açıklamasında Türk- Metal Sendikası yöneticileri de çok ağır bir dille suçlanarak, iki sendikanın birleşmesinin Türk Metal tarafından engellendiği öne sürülerek bu sendikanın yöneticileri koltuk düşkünü olarak nitelendi.

AVNİ ÇARSANCAKLI 2 SENDİKANIN BİRLEŞTİĞİNİ ÖNE SÜRDÜ

Bu arada Türk Metal Sendikası Genel Sekreteri ve MHP Genel Sekreter Yardımcısı Avni Çarsancaklı, İzmir'de bir açıklama yaparak, Türk Metal ile Çelik-İş'in Türk Çelik Metal-İş adı altında birleştiğini ve kendisinin de yeni sendikanın Teşkilatlanma Sekreterliğine getirildiğini öne sürdü.

Avni Çarsancaklı, kurulduğunu iddia ettiği Türk Çelik Metal-İş Sendikasının Genel Başkanlığına Türk Metal Başkanı Mustafa Özbek'in, Genel Başkan Vekilliğine Ergül Özşahiner'in, Genel Sekreterliğe İbrahim Delibarın'ın getirildiğini, İcra Kurulunun diğer üyeliklerine ise Şükrü Korkmazgider, Münir Oğuzoğlu, Abdurrahman Ünlü, Ali Olukay ve Muharrem Irmak'ın seçildiğini öne sürdü.

Moskova yolları aşındı

Maden-İş yöneticilerinin ziyaret etmedikleri Doğu Avrupa ülkesi kalmadı

- Maden-İş yöneticileri son iki yılda 128 günlerini Doğu Avrupa ülkelerinde geçirdiler
- Maden-İş yöneticilerinin en çok ziyaret ettikleri ülke Rusya ve D.Almanya

İŞÇİ SERVİSİ

23. Genel Kurulu yarın sona erecek olan Maden-İş Sendikası yöneticilerinin "son iki yıl içinde ziyaret etmedik Doğu Avrupa ülkesi bırakmadıkları belirlendi. Ziyaret edilen ülkelerin başında Rusya ve Doğu Almanya geliyor.

Maden-İş yöneticileri 11 Nisan 1978 tarihi ile 1 Ekim 1979 tarihleri arasında toplam 13 kez Doğu Avrupa ülkelerini ziyaret ettiler. Ziyaretlerin 4'ü Rusya'ya 4'ü Doğu Almanya'ya, 2'si Macaristan'a, diğerleri de Bulgaristan, Çekoslovakya ve Polonya' ya yapıldı.

Bu ziyaretlere 31'i Maden-İş üst yönetiminden olmak üzere toplam 80 kişi katıldı. Doğu Avrupa ülkelerini en fazla ziyaret eden kişinin, Fransa'da öğrenim yaparken sahte TKP tarafından Maden-İş'e uzman olarak sokulan Nejat Firuz Kuhi olduğu görüldü.

Maden-İş yöneticileri bu süre içinde toplam 128 günlerini Doğu Avrupa ülkelerinde geçirdiler.

"GÖRGÜ EĞİTİMLERİ"

Bu arada Maden-İş yöneticileri toplam 49 kişiyi de Doğu Avrupa ülkelerine "görgü eğitimi"ne gönderdiler. Görgü eğitimine gönderilenlerden 29'unun özellikle sahte TKP'nin faaliyet merkezi olan Doğu Almanya'ya gönderilmiş olması dikkat çekti.

DİĞER ÜLKELERDE YAPILAN GÖRÜŞMELER

İki Genel Kurul arasındaki dönemde Maden-İş yöneticileri, Doğu Avrupa ülkelerine yaptıkları ziyaretler dışında, Rusya'nın güdümündeki çeşitli örgütlerle de,başka ülkelerde ayrıca görüşmeler yaptılar. 22 Maden-İş yöneticisinin Doğu Avrupa dışındaki ülkelerde yaptıkları görüşmeler arasında, Nejat Firuz'un Portekiz İntersendikal ile yaptığı görüşme de bulunuyor.

Maden-İş yöneticileri bu dönemde ayrıca, Rusya paralelindeki çeşitli örgütlerden davet ettiği 36 kişiyle de Türkiye'de görüşmeler yaptı.

Nejat Firuz Kuhi kimdir?

Maden-İş Dış İlişkiler Dairesi Müdürlüğü yapan ve son 2 yılda Doğu Avrupa ülkelerini en fazla ziyaret eden kişi olan Nejat Firuz Kuhi sahte TKP'nin Fransa'da yetiştirdikten sonra Türkiye'ye gönderdiği bir "uzman"dır.

Galatasaray Lisesinden mezun olduktan sonra 1970 yılında Fransa'ya giden Nejat Firuz, Türkiye'de iken TİP'in Emönönü İlçesindeki "Partizan" adlı muhalefet grubu içinde yer alıyordu. Fransa'da Kıvılcımlı'nın görüşlerini savunan Firuz, daha sonra TSİP'li, bir süre sonra da TKP'li oldu. Fransa'da oportünist, kaypak kişiliğiyle öğrenci çevrelerinde tanınan Nejat Firuz bir dönem de Fransa Türkiyeli Öğrenciler Birliği (FTÖB) içinde çalıştı. FTÖB yöneticiliği yaparken Maden-İş'in uzmanlarından Hüsnü Dilli ile birlikte derneğin paralarını yiyen Firuz, kongrede hesap veremedi.

Sahte TKP'ye iltihakından sonra yine Hüsnü Dilli ile birlikte Fransız Komünist Partisinde (FKP) görev aldı ve bu partiye bağlı CGT Sendikasının Türk işçileri bölümünde çalıştı. FKP bunları, kendi egemenliğindeki belediyelerde öğretmen gösterip maaş bağladı.

Sahte TKP'lilerin 1975'teki 5. Genel Kurulda DİSK'in yönetimini ellerine geçirmeleriyle birlikte Nejat Firuz da Türkiye'ye dönerek, DİSK'te "eğitim uzmanı" olarak boy gösterdi. 1977'de sahte TKP'li 7 uzmanla birlikte DİSK'ten atılan Firuz, bu sefer de Maden-İş'e kapılandı.

Keramik-İş'in Eskişehir Şubesini soyanların MİSK'liler olduğu öne sürülüyor

ESKİŞEHİR (THA)

Eskişehir'de Kiremit ve Tuğla İşkolunda en fazla işçiye sahip olan Kılıçoğlu Kiremit Fabrikasında toplusözleşme görüşmeleri için çağrıda bulunan DİSK'e bağlı Keramik-İş Sendikasının şube binasına giren meçhul şahıslar üye kayıt fişleri ile sendikanın mühürünü çaldılar.

Olaydan sonra bir açıklama yapan DİSK 6. Bölge Temsilcisi Rafet Demirtel hırsızların MİSK'e bağlı Çimser-İş Sendikasının adamları olduğunu öne sürdü. Demirtel aynı işkolunda faaliyet gösteren Çimser-İş mensuplarının bu olayın sorumlusu olduğunu belirterek "Bu adi hırsızlığın sebebi toplusözleşme görüşmelerimizi engellemektir" dedi.

Cankoçak, "Faşist odaklar teşhir edilmelidir"

İSTANBUL (ÖZEL)

Tüm Maden-İş Sendikası Genel Başkanı Uğur Cankoçak, ÜGD binalarında ele geçen belgeler ve isim listeleri ile ilgili olarak yaptığı açıklamada, "Faşizme kurban edilecek artık bir tek insanımızın bile olmadığını hep beraber, herkese ilan etmeliyiz" dedi.

1968 yılından beri, faşist odakların, eğitim merkezlerinin, eğiticilerini ve herşeyin kamuoyuna açıklandığını ve bu bilgilerin devletin ilgili kuruluşlarında da mevcut olduğunu söyleyen Cankoçak, bu odaklara karşı mücadelenin artık herkesin bir görevi olduğunu belirterek şunları söyledi:

'Kontrgerilla, MHP, ÜGD, Pol-Bir, Ülkü-Bir, Ülkü-Tek gibi kuruluşlara kaşı direnilmeli, bunlar hakkındaki en ufak bilgiler kamuoyuna açıklanarak teşhir edilmelidir."

60 Gıda-İş üyesi sendikalaşma yüzünden işten atıldı

İSTANBUL (ÖZEL)

Muğla-Yatağan'da kurulu Anadolu Sabun Sanayiinde çalışan 150 işçinin DİSK'e bağlı Gıda-İş Sendikasında örgütlenmeye başlaması üzerine işveren,30 işçiyi işten attı, 50 işçiye de zorunlu izin verdi.

Anadolu Yağ Sanayii İstanbul'da toplusözleşme görüşmelerinde anlaşmaya yanaşmayan ve lokavt uygulayan Hacı Şakir fabrikasının işlerini yapıyordu.

Konuyla ilgili bir açıklamada bulunan Gıda-İş Sendikası, Anadolu Yağ Sanayii işvereninin toplu işçi çıkarmasını yasadışı bir uygulama olarak niteledi ve "Lokavt suçuna yardımcı olmakla" suçladı. İşverenin tüm çabalarına karşın bu fabrikada yetki alacaklarını belirten Gıda-İş yetkilileri, Aydın Bölge Çalışma Müdürlüğünün önümüzdeki günlerde yetki kararı vereceğini bildirdiler.

Öte yandan, Adapazarında kurulu Yemikun fabrikasında da Gıda-İş'in örgütlenmesi üzerine fabrikada çalışan 30 işçinin işine son verildiği bildirildi.

Demirel'i bekleyen 10 sorun / Sorun 6: TARIM

Tarıma yeterli gübre sağlanabilirse 2 milyar dolarlık ihracat olanağı yaratılabiliyor

- Hükümetin buğday konusundaki basiretsizliği 1 milyar dolarlık ihracat olanağını yok etti
- Ecevit hükümeti "Taban fiyatları enflasyonu körüklüyor mu?" sorusundan önce "Tarım girdileri maliyeti ne ölçüde etkiliyor?" sorusunu sormalıydı
- Hemen çözülmesi gereken sorunlar öylesine yakıcı bir durum almıştır ki, yapısal sorunların çözümü tartışması ikinci plana itilmiştir

Çok sayıda göstergeyle kanıtlanabilir ki, Türkiye, sanayideki gelişmeye ve şehirleşmeye karşın, bugün hâlâ bir tarım ülkesidir. Nüfusunun yarıdan çok fazlasının kırlık kesimlerde yaşıyor olması ve dışsatımının yine çok önemli bir bölümünün tarım ürünlerine dayanıyor olması bile, başka hiç bir göstergeye ihtiyaç duymayacak kadar Türkiye ekonomisi içinde tarımın önemini ortaya çıkarmaktadır.

Ecevit hükümeti ve Türkiye tarımının yapısal sorunları

Türkiye halkının ihtiyaç duyduğu birçok köklü çözümü benimser görünerek iktidar talebinde bulunan Ecevit, tarım kesimi için de bir "umut" imajı verecek vaatler ve sloganlarla ilk kez 1974 yılında iktidar olduğunda, belki en çok topraksız ve az topraklı köylü kitleleri sevindiler. "Toprak işleyenin, su kullananın" sloganının nihayet kendilerine toprak getireceğine inandılar. Yönü değiştirilip büyük toprak sahiplerine akıtılan suların da bu toprakları sulayacağına inandılar.

Bu, gerçekleşmedi. Tıpkı, 1978 yılının başında başlayıp, 22 ay süren ikinci denemenin de geniş köylü kitlelerinin toprak talebine olumlu bir çözüm getiremeyişi gibi. Türkiye tarımının yapısal sorunu olan "büyük mülkiyet, küçük ölçekli işletmecilik" bu dönemde de saltanatını sürdürdü. Bir zamanlar sözü çok edilen toprak reformu da unutuldu gitti.

Yapısal sorunlardan vazgeçtik de...

Ecevit hükümetinin köklü bir toprak reformuna yönelemeyeceği, böylece pratik olarak da kanıtlandı. Peki acaba, geçmiş hükümet, yönelebileceği ve belli bazı çözümlere ulaşabileceği sorunlar açısından olsun, adım atabildi mi? Ne yazık ki, bu soruya olumlu bir cevap verebilmek mümkün değildir. O kadar ki, bu hükümet döneminde, "buğday olayı" gibi eşine az rastlanır basiretsizlik örnekleriyle bile karşılaşılmıştır.

Buğday olayı

Ecevit hükümeti, 430 kuruşluk buğday taban fiyatını şu koşullarda ilan etti:

Başta Sovyetler Birliği olmak üzere birçok ülkenin toplamı milyonlarca tona varan buğday açığı ile karşı karşıya gelecekleri anlaşılmıştır. Talep le arz arasındaki bu büyük fark buğday fiyatlarını hızla artırmış ve uluslararası piyasalarda buğdayın fiyatı 9 liraya dar çıkmıştır.

İşte bu koşullarda, talep ve arz kavramlarını henüz öğrenmiş bir iktisat öğrencisi bile, bu fiyatın yarısını vererek buğday almak isteyen birinin pek bir şey alamayacağını bilir. Ve yine bilir ki, bu fiyatın biraz üzerinde fiyat vererek buğdayları piyasadan çekecek açıkgözler her zaman bulunur.

Ve şu andaki sonuç: Her yıl 4,5 milyon ton civarında buğdaysatın alan Toprak Mahsulleri Ofisi,bu yıl ancak 1,5 milyon ton civarında alım yapabilmiştir. Elde döviz olmadığına göre TMO'nun yapabileceği tek şey, yüksek fiyatla tüccarlardan buğday satın almaktır. Daha açıkçası, şimdi Türkiye halkı 7-8 liraya ekmek yemeye hazırlanıyor. Üstelik, yapılan hesaplara göre, Türkiye, buğday satarak elde edebileceği 1 milyar dolara yakın döviz olanağını da böylece elden kaçırmış oluyor. Bunun adı basiretsizlikten başka bir şey midir?

Türkiye tarımının (3G) sorunu: Gübre-mazot-tarım ilacı

Bilindiği gibi tarımımızın acil çözüm bekleyen sorunlarının başında girdi fiyatlarının yüksekliği ve temin edilmelerindeki güçlükler gelmektedir. Geçtiğimiz hükümet döneminde bu girdilerden özellikle üçü ön plana geçtiler ve tarım üretimini önemli bir şekilde etkilediler: Gübre, mazot ve tarım ilacı.

Türkiye'nin, ekilebilir topraklarının sınırlılığı nedeniyle topraklarının verimini artırmak zorunda olması, gübrenin önemini daha da artırmaktadır. Yapılan araştırmalara göre, tarım kesimine yeterli gübre sağlanabilirse, yaklaşık 2 milyar dolarlık dışsatım mümkün olacaktır.

Oysa Ecevit hükümeti, tarıma yeterli gübre temininde en kötü yolu, mamul gübre ithali yolunu seçmiş ve böylece gereksiz yere milyonlarca dolar yurt dışına akmıştır. Toplam kapasitesi 7,5 milyon tona varan gübre fabrikaları, ham ve yarı mamul maddeler dışalımı yapılmadığı için ancak üçte bir kapasiteyle çalışmış ve 4,5 milyon tonluk suni gübre dışalımı yapılmıştır. Durumun vehametini daha iyi belirtebilmek için hemen söyleyelim ki, yerli gübre ton başına 34 dolara mâlolurken, dışarıdan alınan mamul gübrenin maliyeti 113 dolardır. Ve Ecevit hükümetinden, bu konuda, tatmin edici olması bir yana, tek bir açıklama bile gelmemiştir.

Bilindiği gibi, mazot yokluğu da sürekli olarak gazetelerin birinci sayfalarını meşgul eden bir olay haline geldi, geçen dönem boyunca..

Taban fiyatları enflasyonu körüklüyor mu?

Bu soru hep sorulur. IMF'ciler ise tartışmasını bile yapmak istemezler. Baş koşullarından biri de budur: "Taban fiyatları düşük tutulsun". Gerçi seçime çeyrek kala, oy alabilmek için bu direktife uyulmadı ama, Ecevit hükümetinin bu IMF koşulunu esas olarak yerine getirdiği söylenebilir. Ama bazı malların taban fiyatlarının üç kez artırıldığını da gördük. Nedeni, gerçek maliyetlerin hükümetin uzmanlarının hesapladığından çok fazla olmasıydı. Çünkü zaten pahalı olan girdiler bulunmayınca karaborsaya düşüyor ve bu da fiyatları daha da artırıyordu. Bu yüzden, Ecevit hükümeti, "Taban fiyatları enflasyonu körüklüyor mu?" sorusundan önce, "Tarım girdileri maliyeti ne ölçüde etkiliyor?" sorusunu sormalıydı. Bu, aslında enflasyonla mücadelenin de bir etkenidir. İzmir Ziraat Odası Başkanı Reşit Kurşun'un daha birkaç gün önce ifade ettiği gibi, "enflasyonla mücadele için tarımsal ürün girdi fiyatlarındaki artışların durdurulması" gerekir.

Tarım ürünleri ihracatını artırmak için devalüasyon çare değil

Türk lirasının değerini yabancı paralar karşısında düşürerek, bir başka deyişle, Türk mallarını uluslararası piyasalarda ucuzlatarak dışarıya daha fazla mal satabilir miyiz? Bu, astarı yüzünden pahalıya mâlolan bir yoldur. Üstelik, tarım ürünlerinin talep elastikliği düşük olduğundan bu yolla önemli artışlara ulaşılamayacağı da açıktır. Bunun yolu tarım sistemini kökten değiştirmekten geçer. Bunu yapamayacak iktidarların elinde de bazı olanaklar vardır. Ama Ecevit hükümeti, IMF'nin dayatmalarını kabul ederek birinci yolu tuttu. Maliyetleri azaltma ve verimliliği artırma biçiminde özetlenebilecek yolu ise benimsemedi.

Demirel'in 100 G formülü 3G sorununu çözebilecek mi?

Türkiye tarımına üç temel girdiyi; gübreyi, mazotu ve tarım ilacını sağlama konusunda Demirel hükümetinin 100G programı çok genel ifadelerle yetiniyor. Bu hususta "azami gayret" gösterileceği dışında pek bir şey bulmak mümkün değil. Nispeten uzun vadede gerçekleştirilebilecek, ama adımları bugünden atılması gereken bazı girişimler konusunda da hiç değilse hükümet programında fazla bir şey bulmak mümkün değil.

Hükümetin hemen atması gereken bir adım, karayolculuğuna dayanan taşıma politikasını değiştirmeye başlamak, demiryolu ve denizyollarından azami ölçüde yararlanma çizgisi izlemektir. Oysa hükümet programında bunun tam tersi olan bir bakış açısıyla karşılaşıyoruz.

Demiryolu ulaşımından söz ederken, yalnızca, "Demiryolu şebekemiz ıslah edilecektir" cümlesine yer vermek, demiryolculuğun geliştirilmeyeceği ve traktörlerin kullanabileceği mazotun, tarım ürünleri nakliyesinde kullanılmaya devam edileceği anlamına gelmektedir.

Demirel'in önünde duran bir başka sorun taban fiyatlarıdır. Burada bakış açısı ne olacaktır? Taban fiyatlarının enflasyonu körüklediği gerekçesiyle IMF'nin önerilerine mi uyulacak, yoksa başta girdiler olmak üzere maliyetleri azaltan ve verimliliği yükselten bir çizgi mi izlenecektir? Ecevit hükümetinin sunduğu bunca "zengin" deneyden sonra, Demirel'in ikinci yolu izlemesi gerektiği sonucu çıkarılabilir. Ancak her iki programdan da hangi yolun izleneceğini çıkarmak mümkün değil. Bekleyip göreceğiz.

Aslında Demirel hükümeti, tarım alanında başarılı izlenimini verebilecek bir dönemde işbaşına gelmiştir. Çünkü hemen çözülmesi gereken sorunlar öylesine yakıcı bir durum almıştır ki, yapısal sorunların çözümü tartışması ikinci plana itilmiştir. Bu nedenle, enflasyon ve anarşi konularında nasıl küçük küçük düzeltmeler kendisine avantajlar sağlayacaksa tarımda da aynı durum sözkonusudur. Bakalım Demirel bu avantajı kullanabilecek mi?

Enerji ve Tabii Kaynaklar Bakanı, akaryakıt dağıtımı konusunda valiliklere tamim gönderdi

- Tamime göre akaryakıt dağıtımında askeri ihtiyaçlara, elektrik fabrikalarına, hastanelere ve belediyelere öncelik tanınacak

İSTANBUL (ÖZEL)

ENERJİ ve Tabii Kaynaklar Bakanı Esat Kıratlıoğlu ülkede etkisini sürdüren akaryakıt darlığı ile ilgili olarak valiliklere birer tamim yolladı.

Kıratlıoğlu sıkıntı giderilinceye kadar, darlığı en çok çekilen motorin ve fuel-oilin düzenli bir şekilde dağıtılması için tedbirler alındığını belirtti.

Akaryakıt dağıtımında tahsis ve takip işlerinin Enerji ve Tabii Kaynaklar Bakanlığının emri ve kontrolü altında yapılacağına dikkati çeken Kıratlıoğlu, tercih sırasını şöyle yaptı: Askeri ihtiyaçlar, kâr mücadelesi için çalışan kuruluşlar elektrik ve ekmek fabrikaları, hastaneler, Devlet Demiryolları, belediyeler, resmi kuruluşların ve okulların cari ihtiyaçları, gübre, demir çelik, ve zaruri gıda sanayi ihtiyaçları üreten kuruluşlar

Rafinerilerde çıkan akaryakıtlar da aynı tercih sırasına göre dağıtım şirketlerine ve sözleşmeli müşterilere verilecek. Bayiler de dağıtımı bu tercihlere göre yapacaklar.

BOĞAZİÇİ ÜNİVERSİTESİ REKTÖRLÜĞÜNDEN

EKSİLTMENİN NİTELİĞİ	TAHMİNİ BEDEL	GEÇİCİ TEMİNAT	GÜN VE SAAT
200 ton kömürün nakliye ve küfe ile yerlerine taşınması	110.000.-TL.	3.300.-	Saat 14'00 7.1.1980

Yukarıda tahmini bedeli yazılı bulunan 200 ton maden kömürünün Kuruçeşme Kömür Deposundan Üniversiteye nakletme ve küfelerle muhtelif uzaklıklardaki binalara taşıma işidir.

İhalesi Boğaziçi Üniversitesi Satınalma Müdürlüğünde toplanacak olan Rektörlük Satınalma Komisyonu tarafından yapılacaktır.

İsteklilerin 1979 yılı Ticaret Odası vesikası ile birlikte şartnamede istenilen belgelerini ve şartname hükümlerini kabul ettiklerine dair yazılarını kapalı zarf içinde aynı gün saat 13.45'e kadar Satınalma Komisyonu Başkanlığına vermeleri gerekmektedir.

Bu işle ilgili şartname Satınalma Ofisinde görülebilir.

Tel: 65 34 00/223 (Basın: 26114—1358)

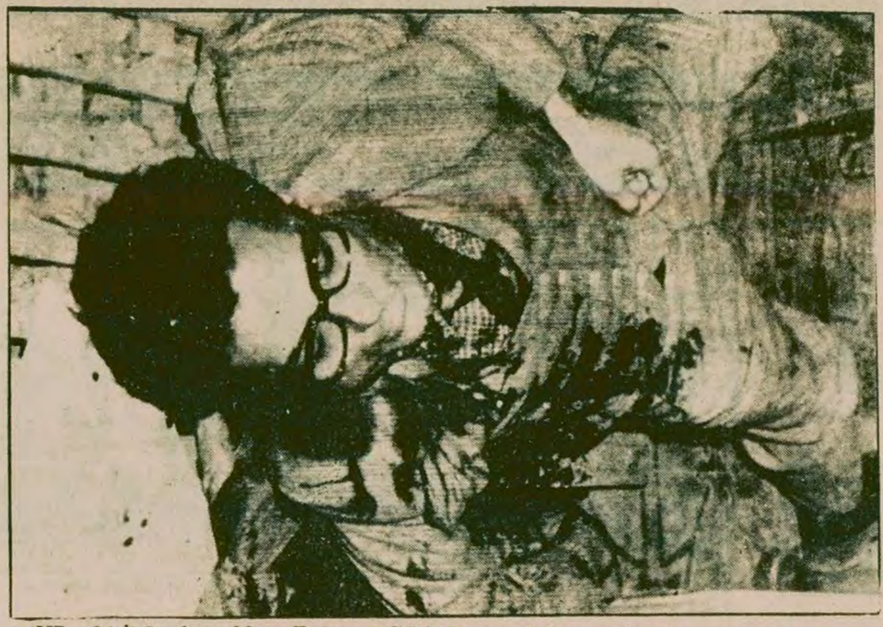

CHP eski İl Başkanı Mete Erdem, ÜGD'li komandolar tarafından eczanesinde katledildi.

Komandoların öldürdüğü CHP'li eczacı toprağa verildi

Manisa'da dün de bir CHP'li öldürüldü

●Manisa ÜGD süresiz olarak kapatıldı

HABER MERKEZİ

CHP Manisa İl Yönetim Kurulu üyesi ve Belediye Meclisi üyesi Feridun Toy dün akşam kimliği bilinmeyen kişiler tarafından kurşunlanarak öldürüldü.

Olay, Karaköy semtinin İzmir Caddesinde ve karakola 10 metre uzaklıktaki bakkal dükkanında meydana geldi. Silahlı saldırganlar dükkanda bulunan Toy'u yaylım ateşine tuttular. Ağır yaralanan Toy Manisa Devlet Hastanesine kaldırılırken yolda öldü.

Olaydan sonra şehirde geniş çaplı operasyonlara başlandı. Kente giriş çıkışlar tutuldu. Jandarma komando birlikleri devriye gezmeye başladı.

MANİSA ÜGD KAPATILDI

CHP Manisa eski İl Başkanı Mete Erdem'in önceki gün öldürülmesi üzerine yapılan aramada çok sayıda silah ve patlayıcı madde ele geçirilen Manisa Ülkücü Gençlik Derneği süresiz kapatıldı. Bu arada eczacı Erdem'in katiline yardımcı oldukları saptanan iki kişi de yakalanarak gözaltına alındı.

Manisa Emniyet Müdürü Necdet Mezir katile yardımcı oldukları saptanan kişilerin sorgularının yapılmasından sonra Mete Erdem'i öldüren katilin kimliğinin belirlendiğini ve yakalanmasının an meselesi olduğunu belirtti.

ÖNCEKİ GÜN ÖLDÜRÜLEN CHP'Lİ ECZACI TOPRAĞA VERİLDİ

Sıkı güvenlik önlemlerinin alındığı Manisa'da Mete Erdem'in cenazesi ailesinin ve yakınlarının katıldığı mütevazi bir törenle toprağa verildi. Cenaze töreni sırasında gösterilere izin verilmedi.

Cenaze töreni sürdüğü bir sırada CHP ve Töb-Der binası önünde toplanan 100 kişilik bir grupla polis arasında çıtışma çıktı. Polisin havaya ateş açarak topluluğu dağıttığı olay sırasında ölen ya da yaralanan olmadı. Olaydan sonra aralarında CHP yöneticilerinin de bulunduğu bir grup gözaltına alındı.

Bu arada dün bir bildiri yayınlayan Türkiye İşçi Köylü Partisi Manisa İl Yönetim Kurulu, Erdem'in ÜGD'li katiller tarafından öldürüldüğünü belirterek AP, CHP ve MSP yöneticilerini anarşi mihraklarına karşı halkın istediği birlik ve huzur için mücadeleve çağırdı.

ÜGD KARAMAN ŞUBESİ DE KAPATILDI

Önceki gün Güvenlik Kuvvetleri yaptıkları arama sonunda çok sayıda silah, demir çubuk ve patlayıcı madde bulunan Ülkücü Gençlik Derneğini (ÜGD) mühürlediler.

Karaman'da anarşinin yükselmesi üzerine ÜGD'de yapılan arama sonunda 1 adet tahrip gücü yüksek bomba ile 2 adet otomatik tabanca, 10 adet mermi, çok miktarda demir çubuk, bulundu. Operasyon sonunda 16 Ülküçü gözaltına alındı.

EDREMİT'TE

Bu arada Ülkücü Gençlik Derneği Edremit Şube Başkanı Ahmet Hangül, Mustafa Günyıldız ve Hüseyin Ergüven adlı iki arkadaşı gözaltına alındılar.

HATAY'DA

Hatay'a bağlı Reyhanlı ilçesinde bakkallık yapan emekli Başkomiser İsmail Kırcalı'nın dükkanında silah ve mermi satıcılığı yaptığının ihbar edilmesi üzerine, dükkanda arama yapıldı. MHP'li olarak tanınan Kırcalı'nın dükkanında yapılan aramada 50 adet SBP marka 9 mm. çapında mermi bulundu. Gözaltına alınan Kırcalı daha sonra tutuklandı.

Antakya'da afiş asan grup bir polisi öldürdü

●Antakya'da iki lisede olaylar çıktı, bazı işyerleri tahrip edildi

HABER MERKEZİ

ANTAKYA'da önceki gece saat 00.30 sıralarında Orhanlı Mahallesinde Kurtuluş Caddesindeki duvarlara afiş yapıştırmak isteyen bir gruba devriye gezen polisler engel olmak istediler. Bu arada polislerin üzerine ateş açıldı. Açılan ateş sonucu Mustafa Köse adlı polis memuru aldığı kurşun yaralarıyla olay yerinde öldü. Durmuş Ergüder ve Ahmet Sungur adlı polisler ise yaralandı.

Okullarda görevli polislerin önceki gece vurulan arkadaşları Mustafa Köse'nin cenaze törenine katılmasından yararlanan bazı öğrenciler, okul dağılımı sırasında Antakya Lisesinde ve Erkek Sanat Okulunda çatıştılar. Silah ve bıçakların kullanıldığı çatışma sırasında beş öğrenci çeşitli yerlerinden yaralandı. Bu arada bir grup öğrenci de Adliye Sarayı civarında bazı işyerlerini tahrip etti.

Hatay Valisi İlhan Sözgen'den alınan bilgiye göre saat 14.30 sularında başlayan olaylar saat 19.00'a doğru yatıştırıldı. Şehirdeki güvenlik önlemleri artırıldı.

(Devamı Sa.7'sü 4'de)

TİKP Ankara İl Başkanı beraat etti

●İlsever, 6136 sayılı kanuna muhalefetten yargılanıyordu

ANKARA (ÖZEL)

Tabanca bulundurmak iddiasıyla Ankara 7. Asliye Ceza Mahkemesinde yargılanan Türkiye İşçi Köylü Partisi Ankara İl Başkanı Ferit İlsever, eşi Ufuk İlsever ve muhabirimiz Hamdullah Yanık beraat ettiler.

İlk celsede beraat eden TİKP Ankara İl Başkanı Ferit İlsever, eşi Ufuk İlsever ve muhabirimiz Hamdullah Yanık, 18 Ekim günü kaldıkları apartmanın kömürlük damında bir tabanca bulunması üzerine, üç gün gözaltında tutulmuşlar ve daha sonra Nöbetçi Mahkeme tutuksuz olarak yargılanmalarına karar vermişti.

FESİHLERİN TARTIŞMASI BÜYÜYOR

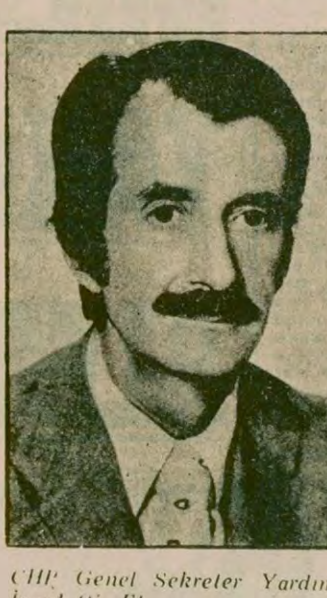

CHP Genel Sekreter Yardımcısı İmadettin Elmas.

CHP GENEL SEKRETER YARDIMCISI

Elmas:"İstanbul'un görevden alınması tasfiye işlemi değildir"

- ● Elmas, Bingöl İl Başkanının 8 aydır ilinde olmadığı için görevden alınacağını söyledi
- ● **"Yeni yönetim yetiştirilebilirse 45 günde kongreye gidilebilir"**
- ● CHP "sol kanat" milletvekilleri Parti Meclisinin daha da zorunlu hale geldiğini bildirdi

ANKARA (ÖZEL)

CHP'de örgüt işleriyle görevli Genel Sekreter Yardımcısı Çanakkale Sanatörü İmadettin Elmas bütün Türkiye çapında il ve ilçelerde örgüt toplantısı düzenleyeceklerini, bu sırada görevden alınması zaruri görülen yönetim kurullarının da görevden alınabileceğini belirtti. Elmas, fesihlerle ilgili sorularımızı cevaplarken şöyle dedi:

"Bu gezilerimiz sırasında görevden alınması zaruri görülenler kendiliğinden ortaya çıkar. Şikayetler ortaya çıkar. Şu anda görevden alınması düşünülen bir tek, hayır, bir tek demeyeyeyim, çünkü bir il başkanı için düşünüyoruz. Bingöl İl Başkanı sekiz aydır kendi ilinde değil, bir başka ilde müteahhitlik yapıyor."

İstanbul'un feshedilmesi ile ilgili olarak da Elmas şöyle konuştu: "O zaman onlar görevlerini yapmadılar. Bizim görevimiz partiyi büyütmektir. Tüzüğün birçok maddesinde de bu yer almıştır. Tüzüğü çiğneyen bir yönetimi daha fazla yönetimde tutmak, bizim de tüzüğü çiğnememiz anlamına gelirdi. Kurultayda da bunun hesabını bizden sorarlardı. İstanbul ili yirmi bin civarında üyelik için başvuruyu sürekli olarak reddetmiştir."

CHP Genel Sekreter Yardımcısı Elmas yeni atanan Müteşebbis Kurulun tüzük gereği 45 gün içinde kongreye gitmesi konusunda şunları söyledi:

"Yetiştirebilirlerse 45 gün içinde kongre yapma gereği var. Yeni yönetimden daha önceki yönetimin üç ayda tamamlayamadığı üye değerlendirme işlemini 45 günde bitirmelerini beklemek haksızlık olur. Başvuran bu üyelerin incelenmesi bitmeden kongreye gitmelerini tasvip etmem."

Elmas, bazı kişilerin İstanbul İl Yönetiminin görevden alınması işleminden bir tasfiye manası çıkardıklarını belirterek, "Bunu düşünüyor olsaydık daha önceleri gazetelerde yer alan fotoğraflar, boy boy yazı ve demeçlerle ilgili olarak

(Devamı Sa. 7, Sü. 4'te)

ÖZGURLUGE GİDEN YOL

DUNDEN BUGUNE KUNTA KİNTELERİN MÜCADELESİ

Amerika Birleşik Devletleri kurucuları köleliği yasallaştırdı

Unlü Bağımsızlık Bildirgesinde köleliği mahkum eden madde bir kalem darbesiyle karalandı

Binlerce zenci bağımsızlık savaşında özgürlüklerini elde etti Ama...

MUZAFFER TUNÇAĞ

ABD'de zenci meselesinin tartışılması, İngilizlere karşı verilen bağımsızlık savaşı yıllarına kadar uzanır, 1776 yılında imzalanan Bağımsızlık Bildirgesinin taslağını hazırlayan Thomas Jefferson ilk önce köleliğin mahkum edilmesini bildirgeye koymuşken, sonradan Güney Carolina ve Georgia temsilcilerinin itirazıyla bu sözler çıkarılmıştır.

Böylece, Amerika Birleşik Devletlerinin kurucuları köleliğe karşı sözlerin üstünü çizerek, kölelik kurumunu yasallaştırdılar. Anayasada milletvekillerini özgür insanların ve "diğer insanların" beşte üçünün seçebileceği belirtiliyordu. Böylece özgür olmayan insanlar meselesi resmen kurumlaştırılmış oldu.

Yine de beyaz Amerikalılar İngilizlere karşı savaşta zencilerden yararlanmaktan geri kalmadılar. Savaş sonunda yalnızca iki güney eyaleti Güney Carolina ve Georgia devrimci orduya zenci asker almamıştı.

KÖLELER ÖZGÜRLÜĞE KAÇIYOR

Bağımsızlık savaşı sonunda hazırlanan Anayasa, köleliği kaldırmadı ama bağımsızlık uğruna verilen savaş zencilerin işine yaradı.

Binlerce zenci savaş boyunca ya özgürlüklerini elde ettiler ya da kölelikten kaçtılar. Jefferson yalnızca 1778 yılında 30 bin kölenin Virginia eyaletinden kaçtığını yazıyor. Güney Carolina'lı tarihçi Ramsey ise 1775-1783 arasında 25 bin kölenin eyaletinden kaçtığını belirtiyor. Georgia eyaletinin ise savaş sırasında 15 bin kölenin yüzde 75'ini yitirdiği sanılmaktadır.

KÖLE İSYANLARI KORKUSU

Bütün bu Bağımsızlık Savaşı dönemi boyunca özellikle güneydeki köle sahipleri ayaklanma korkusuyla yaşadılar. Bu korku 1861'de başlayan iç savaşa kadar sürdü. Bu yıldan sonra da köle sahiplerinin yüreğini ayaklanmadan çok kölelerin kişisel intikam alacağı korkusu sardı.

"Amerika'da Zenci kölelerin İsyanları" adlı kitabın yazarı Herbert Aptheker, iç savaş öncesi dönemde 250 kadar isyan ve suikast olduğunu yazıyor.

Amerikan tarihçilerinin buna benzer bulguları, kölelerin mutlu ve uysal olduğu kanısının hiç de gerçeği yansıtmadığını gösteriyor. Zaten karısından, kocasından, kardeşinden hatta çocuklarından zorla kopartılan insanlar nasıl mutlu olabilirdi? Kırbaçlanan, haraç mezat satılan bir kimsenin uysal olması beklenebilir mi?

Horoz George, Yazarın büyükannesinin büyük-büyük-büyükbabası

"Kökler"in yazarı: "Kökler yedi göbek geriden başlayan aile öykümdür"

Filmin bu sahnesinde Horoz George İngiltere'den ihtiyarlamış olarak dönmüş, oğlu Tom büyümüş ve Amerika Birleşik Devletleri de kurulmuştur.

KÖKLER"in yazarı Alex Haley "Kökler" eseri ortaya çıktığında "İşte sonunda yedi kuşak gerimizden başlayan bu aile öykümüzü sizlere sunuyorum" demişti. Yazarın bu sözleri üzerine Kökler bir film olarak başarısı yerine gerçekliği tartışılmaya başlandı.

Gerçekten "Kökler" Amerika'da doğmuş bu ünlü yazarın yedi göbek öteye, ta Gambiya'ya giderek, bulduğu kendi köklerini mi anlatıyordu, yoksa yazarın iddiaları film üzerine dikkatleri çekmek için ticari hesaplardan mı kaynaklanmıştı? Kökler Amerika'da doğmuş, 1 göbek ötesini bilmeyen zencileri köklerini araştırmaya sevkederken, tartışma da 1921 doğumlu ünlü Amerikalı yazar Alex Haley'in kökleri, geçmişi üzerinde toplanıvordu.

Haley, bütün iddialara karşılık Kunta Kinte benim yedi göbek ötedeki büyükbabam, atamdır diyor. Kunta'nın hikayelerini büyükannesinden dinleyerek büyüdüğünü söyleyen yazar, Büyükannem büyük-büyük-büyükbabası Horoz George'dan onurla sözederdi diye ekliyor.

"KÖKLER"İN ORTAYA ÇIKIŞI

Haley, donanmada aşçılık yaparken yazmaya başlamış, ABD Sahil Koruma, öyküleri basılmaya başlayınca, ona gazetecilik görevini vermiş. Bir derginin muhabiri olarak Londra'ya gittiğinde British Museum'da bir taş dikkatini çekmiş. Nil deltasında bulunmuş bu Rosetta taşında onu kendine çeken garip bir yan, bir Fransızın üç ayrı dilde yazılmış yazıları sökerek ortaya çıkardığı gerçek belki, onu "Kökler"in araştırmaya sevketmis.

Wasington'daki Ulusal Arşiv binasında çalışırken kendini alamamış, araştırmaya başlamış ve kayıtlarda halasının adını bulunca artık köklerini bulmak ve geçmişini ortaya çıkarmak onda dayanılmaz bir istek halini almış.

Ve bu istek Haley'Gambiya'ya götürüyor. Oradan da Kunta'nın köyüne, tarihi, ağızdan anlatan Kebba Fofana'ya götürüyorlar. Köyün griotu olan Fofana-griot diye halk ozanlarına deniliyormuş, usta bir griot kendinden sonra yetişecek öğrencilere tarihlerini, soylarını. kahramanlıklarını öğretirlermiş- Kunta'yı, Kunta'nın Afrika'dan götürülüşünü tıpkı büyükannesi gibi anlatmış. Büyükannesinin anlattığı gibi Kunta kızı Kizzy büyüdükten sonra onu çevreye götürüyor ve çeşitli nesneleri gösterip Mandinga dilindeki sesleri öğretiyor. Bunlardan bir tanesi de bir nehrin adı... Ormana davul yapmak için ağaç kesmeye gittiğinde nasıl yakalandığını anlatırken Fofana, Haley sözünü keserek büyükannesinden dinlediklerivle hikayeyi tamamlıyor. 7 kuşaklık bir ayrılık sonucu köklerini araştıran Haley akrabalarına kavuşuyor bir anda. Ve ortaya Kökler çıkıyor.

KUNTE KİNTE BENİ GÖZLÜYOR

Köklerini araştırmak için Gambiya'ya giden yazar, eleştirmenlerin iddia ettiği gibi hayali bir ata da bulmuş olsa. yarattığı kahramanın etkisinde kalmış. Arkasından bağıran, akrabaları olduğunu söylediği Gambiyalıların "Mister Kunta, mister Kunta" sözlerini aklından çıkaramadığını söyleyen yazar, "Kunta beni gözlüyor" diyor ve ekliyor "Beni gerçekten izleyip yol gösterdiklerini hissediyorum."

Köklerini araştırmak için Gambiya'ya giden yazar Kunta'nın kaçırıldığı Juffure köyünde akrabalarıyla birlikte. Ortadaki Alex Haley'e Kunta Kinte'nin kaçırılışını anlatan Gambiyalı köy tarihçisi Fofana.

YARIN:

Kunta Kintelerin getirilişi

---

açıkça

DOĞAN YURDAKUL

"Suçun şahsiliği"

İtirafta bulunarak suç örgütlerinin içyüzünü açıklayacak olanları ceza indiriminden yararlandıran kanun tasarısına MHP'nin nasıl karşı çıkacağı belli olmaya başladı:

"Suçun şahsiliği" diye bir laf uydurarak!

MHP'li Hergün gazetesine göre bu tasarı, "suçun şahsiliği" genel hükmüne aykırıymış!

Bir kere hukukta böyle bir ilke yok. "Cezaların şahsiliği" ve "cezaların ferdileştirilmesi" gibi ilkeler var ki, bu ilkeler MHP'nin arzusunun tam tersine, suçluyu suça iten etkenlerin araştırılmasını sağlıyor.

Anladık, MHP bu tasarıdan çok ürküyor. İtirafçılar çoğalırsa çırılçıplak ortada kalırım diye korkuyor. Ama insan hiç değilse buna karsı savunma tedbirleri ararken, "suçun şahsiliği" diye bir ilke var mı yok mu onu araştırır da, daha beter rezil olmaz.

Aslında MHP "suçun şahsiliği" diye bir laf uydurarak şunu demek istiyor: "Suç dediğin şahsi olur. Tetiği kim çektiyse, bombayı kim attıysa onu yakalayın, cezayı da ona verin, gerisini karıştırmayın. Azmettiren, teşvik eder, örgüt, mörgüt aramayın!"

Peki ama "iştirak", "çete", vb. gibi hükümler ne olacak? Onları boşver. Sen yakaladığını yargıla, gerisine karışma!

Kendisi suçu "kollektif" hale getirmiş. Emir-komuta zinciri içinde suç işletiyor. Sonra da "siz emir vereni ne yapacaksınız, cezayı suçu işleyene ver" diyor. Böylece emir verilen 16-17 yaşındaki "ülkücü" genç cezayı yiyecek, "vur" emrini veren perde arkasında kalmaya devam edecek.

"Ülkücü" gence tabanca verilirken "Yakalanırsan işlediğin suçu kabul et. Biz seni kurtarırız. Ama sakın ha örgütü, MHP'yi işin içine sokma" diye emredildiği de biliniyor. Emniyet ve Savcılık ifadeleriyle sabit. Son olarak da "suçun şahsiliği" lafının uydurulduğu yazıda itiraf ediliyor: "Ülkücü genç suç işlediyse işledim diyor. Ama suçu kendi üstünden atmak için yalan ifade vermeye yanaşmıyordu" (Hergün, "Sağ Terör", 19.12.1979)

* * *

"MHP Zeytinburnu İlçe Başkanı Bekir Şendilmen'den tabanca aldım. ... Karakoç'u gördüm ve bir el ateş ettim... Hamit Erbaş'la Aksaray'daki MHP'ye gittik. Burada beni tedavi ettiler. Sonra MİSK'e gönderdiler."

Buyrun size bir suç ikrarı. Hem de öyle MHP'nin "işkenceyle söylettirildi" falan diyebileceği cinsten birşey de değil. İki kişinin katili İlhami İmral, Sıkıyönetim Mahkemesindeki sorgusunda anlatıyor. İmral'a daha sonra MİSK binasının beşinci katındaki bir "boş oda da" tekrar tabanca veriliyor. Fevzi Canbaş'ı öldürdükten sonra tabancayı aynı yere geri getirmesi söyleniyor.

MHP'deki boş odaların bir esrarı var. Böyle boş odalarda ya dinamit lokumları, TNT kalıpları, tabancalar bulunuyor. Ya da bu boş odalarda katillere tabanca verilip, geri alınıyor.

Bir de bu sorgudan öğrendiğimiz yeni birşey, görev verilen katiller yaralanırsa, bunların ilk tedavilerinin yapılabilmesi için MHP binalarında "acil servis"ler bulunduğu.

MHP binalarında tiyatro provası yapılacak salonlar, akıl hastalarını barındıracak bölümler, ajan barındıran gizli servisler bulunduğunu biliyorduk da, ilk yardım servisi olduğunu yeni öğreniyoruz.

Şimdi bütün bunları hem de mahkeme önünde anlatan İlhami İmral acaba nerenin ajanı?

Hukukta MHP'nin uydurduğu gibi bir "suçun şahsiliği" ilkesi olsaydı, İlhami İmral'ın anlattıklarının peşine düşülmeyecekti. Silahın ve emrin MHP tarafından verilmesi önem taşımayacaktı.

Şimdi anlıyor musunuz, MHP'nin hukuka neden yeni yeni ilkeler sokmaya çalıştığını?

EĞİTİM-ÖĞRETİM

İstanbul İTİA'ya bağlı SBF, 1,5 aydır öğretime başlayamadı

GENÇLİK SERVİSİ

İSTANBUL İktisadi ve Ticari İlimler Akademisine bağlı Siyasal Bilimler Fakültesi, öğretim üyesi kadrosundaki boşluk nedeniyle 1979-1980 öğretim yılına başlayamıyor.

İstanbul İTİA'ya bağlı SBF'nin 5 Kasım 1979'da yeni ders yılına başlaması gerekirken, İstanbul Üniversitesinin 'Üniversite dışında herhangi bir yüksek öğrenim kurumuna öğretim üyesi vermeme' kararı sonucu okulda öğretim başlayamadı. Daha önceki yıllarda SBF'de eğitim, İTİA'nın kadrolu, İstanbul Üniversitesinin ise sözleşmeli öğretim üyeleri tarafından sürdürülüyordu.

Kasım ayında SBF'nin açılmamasının nedeni bir yazı ile öğrencilere duyurulurken, birinci sınıflar dışındaki sınıfların derslere başlayamayacağı belirtiliyor, sene kaybının da sözkonusu olduğu ancak okulun açılması için çabaların sürdüğü söyleniyordu. Ancak bu duyurunun üzerinden bir aya yakın zaman geçmesine rağmen henüz bir açıklamanın yapılmaması öğrencileri tedirgin ediyor. Öğrenciler yetkililerle görüşemediklerini söylerken, "Şubata kadar bu sorun çözülmez. Yeni Üniversiteler Yasa Tasarısının Meclisten geçme çalışmalarını takip edin" şeklinde bazı önerilerin geldiğini de belirtiyorlar.

Siyasal Bilimler Fakültesinin, öğretim üyesi kadrosundaki boşluk nedeniyle açılamaması üzerine kendileriyle görüştüğümüz öğrenciler, öğretim üyesi yokluğuna rağmen, yeni fakülteler kurulmasını eleştirerek "naylon fakülteler kurma" yoluyla gençlerin gözünün boyandığını belirtiyorlar. Öğrenciler, yoksul ülkemizin ekonomik, sosyal ve siyasal darboğazlarına çözüm bulmaya çalışan aydınlar olarak yetişmek istediklerini, genç dimağların hocalarla birlikte araştırmalara girmesi gerektiğini söylüyorlar.

İstanbul İTİA'ya bağlı SBF öğrencileri yüksek öğrenim sorunlarının bilincinde olduklarını, kısa ve uzun vadede çözülebilecek sorunlar bulunduğunu, ancak öğretime başlamak konusunda "sabırsız" olduklarını belirtiyorlar. Okulları 1,5 aydır açılmayan SBF öğrencileri, yetkililerin bir an önce soruna eğilmesini ve bir açıklama yapmasını istiyorlar.

Danıştay, İTÜ Senatosunun kararını iptal ederse gece öğretimi yeniden başlayacak

İSTANBUL (THA)

DANIŞTAY, İstanbul Teknik Üniversitesi Senatosunun kararını iptal ederse İTÜ'de gece öğretimi yeniden başlayacak. İTÜ Rektörü Prof. Nahit Kumbasar, gece öğretimine karşı olduğunu ancak, Danıştay'ın bu konuda iptal kararı alması durumunda karara uyacaklarını açıkladı.

Kumbasar, gece öğretimi sırasında can güvenliğini sağlayamadıklarını, okula gece devam eden öğrencilerin sayısının giderek azaldığını, gece ders vermek zorunda olmayan öğretim üyelerinin bu konuda zorlanamadığını belirterek bu yüzden de öğretim görevlisi bulmakta zorluk çektiklerini söyledi. Prof. Kumbasar, bu nedenlere ödenek yetersizliğinin de eklenmesi ile Üniversite Senatosunun gece öğretimini kaldırma kararı aldığını belirtti.

Prof Kumbasar şöyle devam etti:

"Alınan kararla öğrencilere mümkün olan kolaylıkları sağladık. Gündüz öğretimine hemen intibak etmek zorunda değildirler. Ara verip yaşamlarını düzene koyduktan sonra öğrenimlerini sürdürebilirler. Veya hemen başlayabilirler. Biz, gece öğrenimini sürdürme olanağı kalmadığından bu kararı verdik.

"Ayrıca, benzer nedenlerle, Milli Eğitim Bakanlığı eğitim enstitülerinde gece öğretimini kaldırmıştır."

Prof. Kumbasar, öğrencilerin, gecede ügüne değin önemli olay çıkmadığı yolundaki görüşlerine de kesinlikle katılmadığını ve aralıklı meydana gelen olaylarda yaralanma, ölüm gibi durumlarla karşılaştıklarını belirtti. Prof. Nahit Kumbasar, Danıştay kararı açıklanmadan daha fazla konuşmak istemediğini, ancak açıklanan karara uyacaklarını ve Danıştayın iptal kararı alacağını sanmadığını da sözlerine ekledi.

Öte yandan öğrenciler gece öğretiminin kaldırılmasıyla gündüz çalışma olanağını yitirdiklerini ve ekonomik güçlüklerle karşılaştıklarını belirterek gece öğretiminin sürmesini istediler.

Oyundan bir sahnede Akelli, Fesçi, A. Yalçın ve İ. Tüzemen

BABANIN GORİLLERİ

Yazan: Adnan Giz/ Yöneten: Zihni Küçümen/ Dekor-giysi: Feyza Zeybek/ Müzik: Uğurtan Atakan-Tayfun Gültekin/ Oyuncular: Zihni Küçümen, Zihni Göktay, Aşegül Yalçın, Gül Akelli, Berois Fesçi, İnci Tüzemen, Avni Yalçın,Demiray Erül, Salih Sarıkaya, Ayşe Sarıkaya, Uğurtan Atakan/ Kadıköy Şehir Tiyatrosunda.

Cenap Nuhrat

Oyun sona erdi, yonetmen vebaşoyuncu Zihni Küçümen, bir soru yöneltti seyircilere. Yıllardır karısının baskısı altında yaşayan emekli vezne memuru Ferit Bey evini terketmeli miydi? Sonra kendisi yanıtladı bu soruyu ve özellikle köylük bölgelerde, on kadından dokuzunun kocalarından dayak yediği bir ülkede yaşarken,İstanbul'da Şehir Tiyatrosu'nda erkekler adına böyle bir özgürlük gösterisinin anlamsız olacağını söyledi.

Aslında bir çeşit özeleştiriydi Küçümen'in yaptığı. Çünkü bu sözlerin altında oyunun bütününü kapsayan bir gerçek yatıyordu. Feodal değer yargılarının birçok "kentli" kafadan bile silinemediği ülkemizde, feminizme karşı bir tiyatro oyununun gerçeklikle ilişkisi neydi? Baş kişinin oyun sonunda gitmesi ya da kalması hiç bir şeyi değiştirmiyordu. Dahası hiç bir anlam ifade etmiyordu.

"Babanın Gorilleri", üzerinde tartışılacak dikkate değer bir bildiri getirmiyor. Bugün özellikle gelişmiş kapitalist ülkelerde belli ölçülerde yaygınlık kazanan "kadın özgürlüğü" hareketinin düşünsel ve toplumsal çözümlemesini yapmak ve seyirciye bu konuda bir kavrayış vermekten uzak bir oyun. Bir yandan büyük çoğunluğa yabancı bir konu, öte yandan sorunla ilgilenenleri kesinlikle doyurmayacak bir düzey... Sonuç ne yazık ki, sıradan bir bulvar komedisi. . .

Ancak oyundaki bazı zorlamalar ve "slogancılık" üzerinde durmak gerekiyor. Oyunun yapısı kaldırmadığı halde, olur olmaz yerde seyirciye "mesaj" iletme çabasını slogancılık olarak niteliyoruz. Fikirler ancak sahnede yaşanan olayın organik bir parçası oldukları sürece, slogan olmaktan ya da şematik bir biçimde ifade edilmekten kurtulabilirler. Yoksa oyuna organik olarak bağlı ve belli bir süreç içinde hazırlanarak, artık ifade edilmesi kaçınılmaz olan, gerçek anlamda sloganların bile kullanılmasının "slogancılık" olmadığı ortada. Bu bakımdan "Babanın Gorilleri", komünist, faşist gibi sözcüklerin sokuşturulması, Mafya'nın kiralık katillerinin "sosyalist ülkelerde Mafya yokmuş" diye derin düşüncelere dalması, oyuna ne kattığı belli olmayan bir şoförün ortaya çıkıp burjuva kadınlarının yoksul erkekleri ezmek istediğini söylemesi vb. gibi yapay eklentilerle "sloganci" bir nitelik taşıyor.

Kötü bir oyunun "hiç olmazsa bir şeyler vermesini" sağlamak için girişilen çabalar, seyirciye yarardan çok zarar getirdiği gibi sanatçıyı da yanıltıyor. Çünkü seyirci, son on-onbeş yılda sıkça görüldüğü gibi,oyunun bütününden çok, belli sözlere şartlandırılıyor ve zaten işitmek için geldiği belli ifadeler karşısında alkışını esirgemiyor.

Geçen yıl aynı tiyatroda izlediğimiz "Amerikan Futbolu" için de aynı sorun vardı. Ancak bu oyun için yapılan dramaturji çalışması, oyunun yapısına daha uygundu ve belli bir iğretilik sezilse bile çok yapay bir izlenim bırakmıyordu.

İki saat süren oyunu esas olarak Zihni Küçümen götürüyor. Küçümen'in yılların getirdiği rahat oyunculuğu seyircinin ilgisini canlı tutuyor. Bu ilgide bütün olarak iyi bir oyunculuk sergilenmesinin de büyük payı var. Ancak şurası da gerçek ki, kiralık katillerin bu ölçüde abartılması, oyundaki komedi unsurunu artırmıyor. Mafya hakkında bir fikir verme açısından da bir yararı olmuyor.

Sonuç olarak başarılı bir yönetim, başarılı oyunculuk, ama başarısız bir oyun ortaya çıkmış. Tiyatro alanında yayadığımız sıkıntının somut bir örneği "Babanın Gorilleri".

Sefer Öztürk'ün keçe sergisi dün açıldı

Genç ressamlarımızdan Sefer Öztürk'ün Keçe sergisi, dün İstanbul Galata Sanat Gelerisinde açıldı. Sergisi ile ilgili tanıtma- broşüründe görüşlerini açıklayan Öztürk, keçeciliğin "günden güne yok olmaya tutsak bırakılmış el sanatlarından biri" olduğunu belirtiyor.

Keçeciliğin çok yorucu bir el sanatı olduğunu da kaydeden sanatçı, şunları söylüyor:

"...En önemlisi keçelerin üstünde görülen renkler, sonradan boyama olmayıp tek tek birer keçedir o renkli parçalar. Eskize göre, hasıra hazırlanan renkli keçelerin üstüne lif halinde yün döşenir. Hasır rulo yapılarak uzun zaman tepilir, yuvarlanır. Bu sırada renkli keçelerle, üstüne döşenen yün birbirine kaynar. Bu işlem, bir çeşit prese, sıkıştırma, kaynak yapma oluyor. Daha sonra değişik işlemleri kapsayan keçe son işiemde yıkanır ve kurutulur."

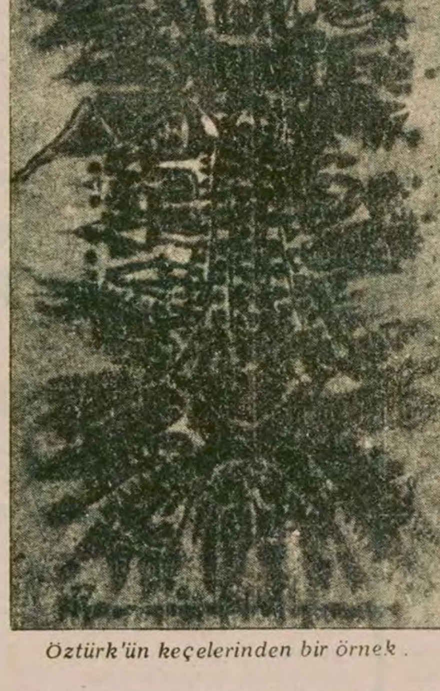

Öztürk'ün keçelerinden bir örnek .

Sefer Öztürk'ün Keçe Sergisinin 26 Aralık tarihine kadar açık kalacağı bildiriliyor .

Devlet Opera ve Balesinin seyircileri Aykal döneminde yüzde 68 arttı

Devlet Opera ve Balesi Genel Müdürlüğünden yapılan açıklamaya göre, Gürer Aykal'ın Genel Müdür olarak görev yaptığı 1979 yılı içinde bugüne kadar sergilenen toplam 100 yapıtı 58. 121 seyirci izledi. Seyirci sayısının önceki yıla oranla artışı yüzde.68'i buldu.

Devlet Opera ve Balesi Genel Müdürlüğü yetkilileri, ekim ve kasım aylarında sergilenen 19 temsili 11.889 kişinin izlediğini belirttiler.

Yetkililer, 726 kapasiteli Devlet Opera ve Balesinin temsillerinin ortalama 625 seyirci tarafından izlendiğini, ayrıca 1979 Dünya Çocuk Yılı nedeniyle sahnelenen Benjamin Britten'in "Bir Opera Yapalım" adlı yapıtının 17 temsilde 15. 341 izleyici bulduğunu açıkladılar.

15 kez uygulanan "Perşembe Gecesi Etkinlikleri" nin 5.868 seyirci tarafından izlendiği, aylık programların ise 36.912 seyirciye sunulduğu belirtildi.

Ankara Oda Tiyatrosunun açılış seansından bir görüntü.

Ankara Oda Tiyatrosu 10 yıl aradan sonra yeniden perdelerini açtı

1969—70 sezonundan sonra kendi haline terkedilen Ankara Devlet Tiyatrosu Oda Tiyatrosu sahnesi, yeniden faaliyete geçti. Oda Tiyatrosu Savaş Başar ve Yıldıral Akıncı'nın sundukları "Öykülerden Oyunlar" ile perdelerini açtı.

Devlet Tiyatroları Basın ve Halkla İlişkiler Bürosundan bildirildiğine göre Oda Tiyatrosu yeni gösterim olanakları sağlayacak ve tiyatro için yeni biçim araştırmalarının yapılacağı bir deneme sahnesi olarak kullanılacak.

Bu arada yeniden düzenlenen tiyatroda yer alan bölümlere Devlet Tiyatrolarına hizmeti geçmiş sanatçıların adlarının verildiği belirtildi.

"Öykülerden oyunlar"

Ankara Oda Tiyatrosunda oynanan "Öykülerden Oyunlar" da tiyatroya uyarlanan öyküler şunlar: "Mutlu Prens" (O. Wilde), "Bülbüle Gül" (O. Wilde), "Donumdaki Para" (M. İzgü), "Franz Kafka'nın Duruşması gibi Birşey" (E. Kishon-M. Baraze), "Para Babası" (O. Henry), 'Hasta Osman Hastaneye Yattığına Pişman" (M. İzgü), "Öyle bir Hikaye" (S. Faik), "Eskici (R. H. Karay- N. Çelik), "Çikolata" (O. Kemal-N. Çelik), "Capon" (K. Korcan- N . Çelik), "Susuz" (N. Meriç-N. Çelik).

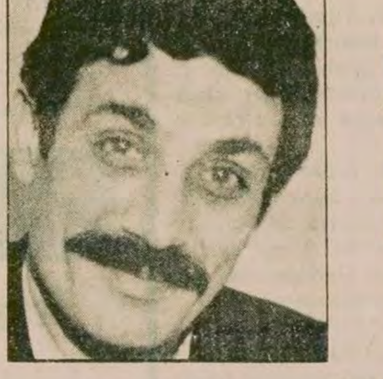

ERKAN YÜCEL

Erkan Yücel "Meddah"a bu akşam Ankara'da başlıyor

Erol Toy'un yazdığı Meddah türündeki "Düş ve Gerçek" oyunu bu akşamdan itibaren Ankara Halk Tiyatrosu Kültür Merkezinde Erkan Yücel tarafından sergilenmeye başlıyor.

Toy'un bu oyunu, bir tiyatro emekçisinin oyuncu olma girişiminin öyküsünü gülünçlü bir dille anlatıyor. Önce sıradan oyunlarda rol alırken, yavaş yavaş toplumsal içerikli oyunlara yönelen ve bu arada tutuklanan kahramanın öyküsünde tüm roller Erkan Yücel tarafından oynanıyor. Oyunun müzikleri ise Cenan Akın'a ait.

"Düş ve Gerçek" AHT Kültür Merkezinin Menekşe Sinemasındaki salonunda haftada üç kez sergilenecek.

"Konut Sorunu" konulu karikatür yarışmasında S.Güntürkün birinci oldu

İnşaat Mühendisleri Odası İzmir Şubesinin düzenlediği "Konut Sorunu" konulu karikatür yarışması sonuçlandı.

Yarışmada birincilik ödülünü Ankara'dan Serdar Güntürkün kazandı. İkinciliğe değer eser bulunamayan yarışmada üçüncülük ödülü İzmir'den Mustafa Bora ve Arif Ziya Tunç'a verildi.

Hilmi Özgün, Erdal Akyol, Barış Baklan ve Sabahat Bora ise yarışmada mansiyon kazandılar.

7den 70e spor... 7den 70e spor...

Milli Takımı gönderecek uçak bulamadık

ÖZTEKİN ERDAĞI

Programa göre dün sabah 9.45 uçağı ile Almanya'ya gitmesi gereken milli takımımız, uçak bulunamayınca ortada kaldı. Düsseldorf uçağının önceki akşam sis nedeni ile Ankara'ya inememesi yüzünden Ankara yolcuları Yeşilköy'de uçağı işgal ettiler. 345 yolcu, uçağın kendilerini Ankara'ya götürmesini isteyerek işgallerini sürdürünce milli takım kafilesini bir telaştır aldı. Derhal Ankara'ya telefon edildi. Bakanlar Kurulu toplantısında bulunan Başbakan Demirel'e durum bildirilerek özel uçak istendi ve futbolcular bu kez de Ankara'dan geleceği ümit edilen uçağı beklemeğe başladılar. Ancak güvenlik kuvvetlerinin çalışmaları sonuç verip de alandaki uçakta işgal sona erince kafile hemen uçağa alındı ve milli takım 4 saatlik rötarla 13.45'de Almanya'ya hareket edebildi..

Milli Takım onbiri bugünkü çalışmadan sonra açıklanacak

MİLLİ TAKIM ALMANYA'DA

Milli Takım kafilesi Almanya'ya uzun bir bekleyişten sonra gidebildi. Resimde Almanya'ya giden kafilemiz.

● Kiraz:" Savunmaya önem vereceğiz, ama gol yolları da arayacağız"

GELSENKİRCHEN

Avrupa Uluslar Kupası grup finali için yarın Almanya ile karşı karşıya gelecek olan Milli Takımımız dün uçakla Frankfurt üzerinden Düsseldorf'a oradan da otobüsle karşılaşmanın oynanacağı Gelsenkirchen'e gelerek istirahate çekildi.

İŞÇİLER BÜYÜK İLGİ GÖSTERİYOR

Buradaki işçilerin sevgi gösterileri ile karşılaşan millilerimiz, daha sonra güçlükle taraftarların yanından uzaklaşarak otele yerleştiler.

"DUVARCI USTASI"

Ancak basın mensuplarının ve işçilerimizin elinden kurtulamayan Başantrenör Sabri Kiraz kendisine yöneltilen soruları cevaplandırdı. Bir Alman gazetecinin "Yine, size duvarcı ustası ünvanının verilmesine neden olan duvar savunması taktiğini mi uygulayacaksınız?" şeklindeki sorusunu, "Bizimle alay edilmesine tahammül edemeyiz. Tabii ki savunmaya önem vereceğiz ama gol yollarını da arayacağız. Haddini bilmeden böyle konuşanlar sahadan mağlup ayrılırlarsa o zaman söyleyecek söz bulamazlar " diye cevaplandıran Kiraz, konuşmasını şöyle sürdürdü:

"Türkiye, Almanya ile grup finali oynama hakkını kazanarak zaten hedefine ulaşmıştır. Daha önce bizi hesaba katmadan, grup finalini Galler ile oynayacaklarını zannedenler sanırım ne kadar yanıldıklarını anlamışlardır. Biz haddimizi biliyoruz ama futbol ustalarını umulmadık zamanlarda dize getirdiğimizi bilmeyen yoktur. Bu nedenle fazla üstümüze gelip duygularımızla oynamasınlar, yoksa unutamayacakları bir ders alırlar."

SON CALIŞMA BUGÜN

Yarın Türkiye saati ile 17.30'da başlayacak maç için karşılaşmanın oynanacağı Gelsenkirchen Stadında bugün bir çalışma yapacak olan millilerimiz böylelikle son hazırlıklarını tamamlayacaklar. Başantrenör Sabri Kiraz bu çalışmadan sonra yarınki maça çıkacak 11'i açıklayacak.

Havaalanından notlar

Ankara yolcularının, uçağı işgal etmeleri üzerine havaalanına gelen Sıkıyönetim Komutanı Orgeneral Necdet Üruğ, bir ara takım kaptanı Fatih ile sohbet etti. Üruğ'un "Maçın sonucu ne olur?" şeklindeki sorusuna Fatih, "Maç saatine kadar yetişirsek iyi olur." şeklinde cevap verdi.

Uçaksız kalan futbolcular vakit geçirmek için free-shop'a giderek alış veriş yaptılar. Ancak, 105 mark döviz alan futbolcuların bir kısmı daha gitmeden bundan daha fazla döviz harcadı.

Öğle yemeği saati gelince Milli Takım kafilesi THY'nin daveti üzerine yemek salonuna çıktı ama lokanta balık istifi dolu olduğu için futbolcular aç kaldılar.

Kafile başkanı Saltık, gazetecilerin sorularını cevaplandırırken, "Oyuncularımızın hırsına güveniyorum." diyordu ama futbolcularda hırs yerine, bezginlik göze çarpıyordu. Sanki, "Hayırlısı ile bir atlatsak da dönsek." der gibiydiler.

Almanya maçının hazırlıkları sırasında devamlı ağız değiştiren, bazen yeneceğimizi, bazen de beraberlik halinde başarı sağlayacağımızı söyleyen Başantrenör Sabri Kiraz, artık söyleyecek bir sözü kalmamışçasına kara kara düşünüyordu.

Futbolcular, Almanya'ya gitmek için havaalanında uçak beklerken, Fenerbahçe'nin eski Genel Sekreteri Yüksel Günay, Erol'un yanına yaklaşarak kulağına fısıldadı: "Merak etme hoca ile konuştum, oynayacaksın. Bir de gol atmayı unutma."

Basketbol Federasyonu Kurulları belli oldu

ANKARA

Basketbol Federasyonu Başkanı Osman Solakoğlu, yeni federasyon kurullarını dün açıkladı. Buna göre federasyon kurulları listesi şöyle:

Osman Solakoğlu (Başkan), Cem Atabeyoğlu (Asbaşkan), Hüsamettin Topuzoğlu (Asbaşkan), Dr. Ekrem Ferim (Genel Sekreter)... Üyeler: Feridun Alpay, Ünal Büyükaycan, Barış Küce, Tahir, Türetken, Dr. Erol Barin...

Merkez Hakem Komitesi: Ata Çakaloz, Recep Ogan, Efendi Dönmez, Özdemir Ekti, Tanju Armaoğlu, Dilaver Uzgören...

Teknik Danışma Kurulu, Altan Dinçer, Ali Kazas, Yüksel Böce, Şengün Kaplanoğlu, Nedret Uyguç, Erdem Tulgar, Güner Yalçıner, Tuğrul Demir.

Hakem Komitesi Gözlemcileri: Rami Kınacı, İlhan Uyguç, Yuda Çerasi, Şükrü Mete...

Eğitim Kurulu: Hüsamettin Topuzoğlu, Ünal Özüak, Önder Seden...

Hukuk Danışma Kurulu: Feridun Alpay, Ekrem Serim, Enis Sine..

Yurt İçi Faaliyetler Organizasyon Komitesi: Nizamettin Yetişen (Konya), Muammer Ulucay (Eskişehir), Sağlam Kutsoy (Mersin)...

Orhan Mengi tesis yetersizliğinin, gelişmemiz açısından önemli bir sorunu teşkil ettiğini belirtiyor.

Kış gelince yüzücüler yine tesis aramaya başladılar

MUSTAFA TOPRAĞIN

● Orhan Mengi:" Bugün için Türkiye' de, basit, lüksten uzak çok sayıda yüzme havuzuna ihtiyaç var"

Kış mevsimiyle birlikte yüzme sporunda tesis sorunu kendisini bir kez daha ortaya koydu. Birçok yerde yüzücüler kış antrenmanlarını yapamıyor. Ancak çok az bir kesim, kış antrenmanlarını sürdürme olanağına sahip bulunuyor.

Ege Üniversitesi Beden Eğitimi Yüksek Okulu Yüzme Bölümü öğretim görevlisi Orhan Mengi, yüzme sporunun gelişebilmesi için çok sayıda tesise ihtiyaç olduğunu ancak, yaz-kış bu sporu yapabilmek için sadece Beden Terbiyesi havuzunun bulunduğunu belirtiyor. Mengi "Bugün için Türkiye'de, basit, lüksten uzak çok sayıda yüzme havuzuna ihtiyaç var. Bu tesislere ulaştığımız takdirde, bilinçli antrenörlerle beraber istenen seviyeye ulaşabiliriz." diyor.

Aynı zamanda Türk sporunun büyük bir kriz içinde olduğunu hatırlatan Orhan Mengi planlı, metodlu ve amaçlı bir yönelmenin gerekli olduğunu söylüyor. Mengi amaca ulaşmak için yaş grubu sporcularına uzun süre bu sporu yapabilecekleri ortamı yaratmanın gerekli olduğunu ifade ederek şunları söylüyor:

"Başarılı ülkeler sporcularını çeşitli yollarla teşvik ederek, başarılarının devamını sağlıyorlar. İlk hedefimiz Balkanlar seviyesine çok sayıda sporcu kitlesi ile ulaşmak olmalıdır."

Fenerbahçe-Galatasaray basketbol maçının devresinde sarı-kırmızılı taraftarlarla sohbet eden Başkan Ali Uras, maç boyunca taraftarlarla beraber kah sevindi, kah üzüldü. (Aydınlık)

URAS TARAFTARLARIN DERDINI DİNLEDİ

İSTANBUL (ÖZEL)

Geçen hafta oynanan Fenerbahçe-Galatasaray basketbol maçı öncesinde Galatasaray kulübünün sporcu başkanı Ali Uras'ın salona geldiğini gören sarı-kırmızılı taraftarlar, büyük bir coşkuyla başkanlarını yanlarına davet ettiler. Başkan Uras da duygularını çok iyi anladığı taraftarların bu davetini kıramayarak, kendisi için açtıkları yere oturdu ve karşılaşmayı kulübüne gönül vermiş taraftarları ile omuz omuza izledi. Onların sorularını cevaplayan ve yanındakilerle sohbet eden Uras, maçın ikinci yarısında kâh sevinerek, kâh üzülerek taraftarları ile aynı heyecanı yaşadı.

Mucize

Bir gazetemiz "Nerede o eski mucizeler" başlıklı dizi yazısıyla, milli takımdan yine bir mucize bekliyormuş.

Galiba unutuyorlar. Sabri Hocamız daha 10 gün öncesinden yolunu yapıp,

Ben sihirbaz değilim, dedi ya...

ÇÖCE

Hentbol ligine bir haftalık aradan sonra devam ediliyor

İstanbul Hetbol Ligine bu hafta devam edilecek. Cumartesi günü Bağlarbaşı A. Salonunda yapılacak olan müsabakaların programı şöyle:

09.30 Y. Denizcilik Ok.-Taçspor,
10.45 İ.T.Ü. - Ataköy,
12.15 Ferahspor - Demirspor,

Judo ve Tekvando Federasyonu açıklandı

ANKARA

Judo ve Taekwando federasyonu başkanı Cihat Uskan, federasyon kurullarını dün açıkladı. Federasyon kurulu listesi şöyle: Cihat Uskan (Başkan), Sedat Çüteli (Asbaşkan), Aybars Kılıçhan (Genel Sekreter), Muzaffer Ilıcak (üye), Prof. Dr. Şadan Eraslan (üye), Necmi Arzık (Üye), Gıyas Vardarlı (Üye), Yılmaz Özer (Üye)

Merkez Hakem Komitesi: Ahmet Berkol, Ahmet Ayaydın, Sezai Özbek, Melih Toprakçı...

Teknik Kurul: İbrahim Özteç, Metin Altınzincir, Güven Görgün, Mehmet Ali Berber..

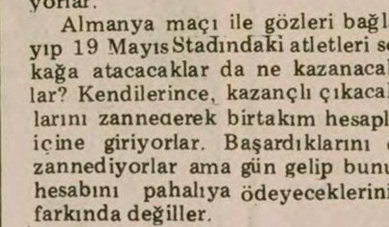

SEDAT ÜRETEN

Milli Takım

MİLLİ takım diye başlayan her yazı, her konuşma, günün konusu olarak hemen ilgi çektiği için biz de bugün böyle başladık. Bazı kişiler de bu büyük ilgiden yararlanıp zihinlerin Almanya maçıyla meşgul olduğu şu günlerde, gözden uzak tutmaya titizlikle dikkat ettikleri bazı şeyleri uygulamaya çalışıyorlar.

Almanya maçı ile gözleri bağlayıp 19 Mayıs Stadındaki atletleri sokağa atacacaklar da ne kazanacaklar? Kendilerince, kazançlı çıkacaklarını zannederek birtakım hesaplar içine giriyorlar. Başardıklarını da zannediyorlar ama gün gelip bunun hesabını pahalıya ödeyeceklerinin farkında değiller.

Hesabını pahalıya ödeyecekler derken sakın mahkemeye başvurup tazminat davası falan açacağımızı zannetmesinler. Bizim haddimize mi düşmüş. Onlar büyük adamlardır! Her zaman haklı çıkarlar. Ama elbet şampiyonalar gelir, elbet Milli Takımı seçeceğiz derler. İşte o gün Balkan Şampiyonası ile beraber akılları da başlarına gelecektir. O zaman koşturacak atleti bulurlar belki.

Ayakkabısındaki çiviyi etinde, kemiğinde hissederek 42 kilometre koşacak babayiğitler her zaman bulunmaz. Doğu'nun karlı yamaçlarında çile doldurarak, karnını bir lokma ekmekle doyurup üşümesini milli formayla gideren atlet, acaba arkadaşlarını karda kışta sokağa atan bir Zat-ı Muhterem'in keyfi için gidip de koşacak mı?

Yoksa o zaman da, şampiyon olanları 19 Mayıs Stadının barakalarında misafir edeceklerini mi söyleyecekler? Onu da yaparlarsa pes doğrusu.

Saygıdeğer bakanımız hâlâ, bazı kişilerin iplerinin elinde olduğunu söylesin dursun. Bakanın bile dizginlerini elinde tutan o kişi meydana çıkmış kendi bildiğince at oynatıyor.

Bu arada Ankara Belediye Başkanı Sayın Dinçer'in de kulaklarını çınlatalım. 100'er bin liralık primler ve daha nice armağanlarla, çeşitli maddi olanaklar vadedilen Milli Takımın havasına görülüyor ki o da kendini kaptırmış. Baksanıza, "Eğer kazanırlarsa biz de futbolculara prefabrik villa vereceğiz " diyor.

Verin beyim verin. Verin ama, vermek için kimden aldığınızın farkına varın.

"Pusuda bekleyen...

(Baştarafı 1. sayfada) lık koridorlarında diğer memurlara karşı saldırılarda bulunur, buna karşı diğer bazı gruplar boykot ve direniş çağrıları yaparken, Mem-Der., DGBF, Yurtsever Öğretmen ve Yurtsever Mühendis gruplarının temsilcileri bütün memur, öğretmen, gençlik ve teknik elemanlara bir uyarıda bulunarak, "Pusuda bekleyen kanlı bozkurtun oyununa gelinmemeli, ona fırsat verilmemelidir" dediler.

Mem-Der, Şube ve temsilcilikleri adına Genel Başkan Baki Özilhan, 32 Devrimci Gençlik Birliği ve Devrimci Liseliler Birliği şubesi adına Devrimci Gençlik Birlikleri Federasyonu Genel Sekreteri Mahmut Özdemir, Töb-Der Yurtsever Öğretmen muhalefeti adına Zeki Sarıhan, TMMOB Yurtsever Mimar ve Mühendis Muhalefeti hareketi adına Nahit Öztürkcan yaptıkları basın toplantısında şöyle konuştular:

"Bugün görev demokratik mevzileri korumak, örgütlerimizin meşruluğunu titizlikle savunmak, tertip ve kışkırtmalara karşı uyanık olmaktır."

BOYKOT VE DİRENİŞTEN VAZGEÇİN

İşyerlerinde, okullarda yeni tertiplerin hazırlandığını belirten temsilciler, şunları söylediler:

"Türkeşler, Demirel hükümetinin anarşinin kaynakları konusunda bulanıklığından yararlanarak hükümeti halkın üzerine sürmeye çalışıyorlar. Temel hak ve özgürlükleri gasbedecek tertip ve kışkırtmaları yoğunlaştırıyorlar.

"Boykot ve direniş çağrıları, fırsat kollayan Türkeşlerin ekmeğine yağ sürecek, baskı, kıyım ve sürgünlere, toplu işten atılmalara, ve kitle örgütlerinin kapatılmasına yol açacaktır. Biz bu nedenlerle bugün yapılmak istenen boykotlara kesinlikle karşıyız. Herkesi, başta çağrı yapan kuruluşların yöneticileri ve üyelerini somut durumu, Türkeşlerin tertip ve emellerini dikkate alarak, sorumlu davranmaya, boykotlara karşı çıkmaya çağırıyoruz.

"Anti demokratik uygulamalara, sürgün ve baskılara karşı haklı ve yasal zeminde, büyük çoğunlukla birleşerek ve halkın desteğini alarak mücadele edilmelidir."

HÜKÜMETE UYARI

Temsilciler, hükümeti de anarşinin kaynaklarına karşı berrak ve cesur bir tutum almaya çağırdılar, bu yapılmadıkça anarşinin önlenemeyeceğini belirterek, "Halkı baskı altına alarak, demokratik hakları ve özgürlükleri kısıtlayarak, kitle örgütlerini kapatarak ve yöneticilerini tutuklayarak anarşi önlenemez. Bataklık kurutulamaz" dediler.

Örgüt ve kuruluşlara yaptıkları çağrıda ise, örgütlerine sahip çıkmaya, uzun mücadelelerle kazanılan mevzileri korumaya çağırdılar.

BAKANLIKLARDA SALDIRILAR

Öte yandan bazı "stratejik mevkilere" MHP'lilerin getirilmesinden cesaret alan MHP'li komandolar bakanlıklarda tahriklerine devam ediyorlar.

Milli Eğitim Bakanlığı karakolunun başına Pol-Bir Ankara Şube Başkanının atanmasından sonra, koridorlarda memurlara omuz atılıyor, karşı çıkan memurlar ise karakola götürülüp dövülüyor.

Bakan Orhan Cemal Fersoy'un görevden alınanların eski yerlerine dönecekleri yolundaki genelgesi üzerine bakanlığa gelen çok sayıda komando, Özlük İşlerinden "Durumunuzu inceliyoruz, yeni bir genelgeye kadar yerinizde kalacaksınız" cevabını alınca, burada çalışan memurları dövdüler.

Gümrük ve Tekel Bakanlığında MHP'li olarak bilinen Hacı Burhan Özfırat'ın müsteşar yardımcısı olması, Personel ve Eğitim Genel Müdürlüğüne MHP'li Feramuz Durmuş'un atanması, Danışmada birçok olay yüzünden hapse girmiş Yusuf Tabanca'nın görevlendirilmesi üzerine önceki gün bakanlığa karşı dışarıdan bir saldırı düzenlendi. 50-60 komandonun saldırısı sırasında aralarında Yusuf Tabanca da bulunan bazı kişiler memurların üzerine ateş açtılar. Olayda 8 kadar memur yaralandı. Sonradan gelen güvenlik kuvvetleri daha çok saldırıya uğrayan memurlardan bazılarını gözaltına aldı.

Sağlık Bakanlığında ise hızla girişilen sürgünlere karşı yapılan direniş ve boykotlar yüzünden, Numune hastanesinde çok sayıda sağlık personeli gözaltına alındı.

Kültür Bakanlığında da sürgünlerin protesto edilmesi için bakanla görüşmek isteyen personelden bazı kişiler gözaltına alındı.

Öte yandan Ankara'da olayları artırmak isteyenler, Tarım Bakanının rehin alındığı, Sağlık Bakanlığına ateş açıldığı gibi söylentiler yayıyorlar. Bu söylentilerle memurların tedirgin edildiği ve gerginlik artırılarak kışkırtmalar için elverişli bir ortam yaratılmak istendiği bildiriliyor.

SEMTLERDE DURUM

Türkiye İşçi Köylü Partisi Ankara İl Başkanı Ferit İlsever de, Yıldız, Akdere gibi semtlerde MHP'lilerin olay çıkartmaya çalıştığını bildirdi. TİKP'nin yaptığı açıklamada önceki gün meydana gelen olaylar şöyle anlatıldı:

"19 Aralık Çarşamba günü saat 13.30 sıralarında sayıları 40'a yaklaşan bir grup ülkücü komando Çankaya Yıldız semtinde evleri silahla taradılar, halka rastgele ateş açtılar. Sünni vatandaşları Alevi vatandaşların üzerine kışkırtarak, Maraş tipi bir katliamın provasını yaptılar. Saldırganların başını "Çilli Ramazan" lakabıyla tanınan MHP'li komando çekiyordu.

"MHP'li saldırganlar Yıldız Mahallesinde daha önce de bu tür saldırı ve kışkırtmalara girişmişlerdi.

"Öte yandan, Çankaya'nın çeşitli semtlerinde de benzeri saldırıların arttığını görmekteyiz."

Petrol fiyatları...

(Baştarafı 1. sayfada) sonucunu beklemeden Caracas'ı terkederken, Suudi Arabistan Petrol Bakanı Yamani, fiyatlar konusunda anlaşmaya varılamadığını doğruladı. Öte yandan Venezüella'lı yetkililerin verdiği bilgiye göre, anlaşma sağlanamazsa, petrol fiyatları serbest bırakılacak ve her ülke kendi tespit ettiği fiyattan petrol satışı yapabilecek.

Venezüella'nın başkenti Caracas'ta salı günü çalışmalarına başlayan Petrol İhraç Eden Ülkeler Örgütü OPEC'in Bakanlar toplantısı dün de sürdü.

Batılı ajansların bildirdiğine göre, 13 ülkenin Petrol bakanları iki günlük çalışmaları sırasında petrolün taban fiyatını tespit etmek konusunda uzun süre tartıştılar. Caracas'taki gözlemciler, özellikle Libya ve İran'ın önerdiği aşırı fiyat artışı talebine karşı, başta Suudi Arabistan olmak üzere Körfez ülkelerinin muhalefet ettiğini belirtiyor.

Suudi Arabistan'ın Caracas toplantısı öncesi ilan ettiği varil başına 24 dolarlık fiyatını, tavan fiyat 30 doları aşmamak koşulu ile 2 dolar daha artırdığı bildirildi.

Önümüzdeki dönemde OPEC'in izleyeceği strateji konusundaki tartışma ise, toplantıya katılan bakanların 'yorulduğu' gerekçesiyle yapılamadı. Bu konunun 1980'in Mart ayında yapılması beklenen OPEC olağanüstü toplantısında ele alınacağı tahmin ediliyor

BATI'NIN ENDİŞESİ ARTTI

OECD (İktisadi İşbirliği ve Kalkınma Örgütü) petrol zamlarının sanayileşmiş ülkelerdeki ekonomik bunalımı daha da yoğunlaştıracağını açıkladı. Örgütün Paris'teki merkezinden yapılan açıklamaya göre, son OPEC toplantısında alınan kararlar nedeniyle sanayileşmiş ülkeler 1976 petrol krizinden daha vahim bir bunalım dönemine girecek. OECD, 1980 yılına kadar sanayileşmiş ülkelerde büyüme hızının sıfıra düşeceğini, enflasyonunun ise ortalama olarak yüzde 10'a yükseleceğini öngörüyor. Bu arada, 1980 yılının sonunda sanayileşmiş ülkelerde işsiz sayısının 20 milyona ulaşacağı bildirildi. Halen, OECD üyesi gelişmiş ülkelerde 16,5 milyon işsiz bulunuyor.

Eğitim...

(Baştarafı 1. sayfada) lar çıktı. Buca ve Bursa Eğitim Enstitülerinde çıkan olaylarda birçok öğrenci yaralandı, çok sayıda öğrenci de gözaltına alındı. Adana Eğitim Enstitüsünde de tatil kararının öğrenilmesinden sonra komandoların, "Komünistlerin hepsini temizleyeceğiz" diye haberler yaydıkları ve huzursuzluk çıkardıkları öğrenildi.

20 Aralık tarihinden 11 Ocak 1980 tarihine kadar tatil edilen Eğitim Enstitülerinde toplam 33 bin öğrenci öğrenim görüyor. Yetkililer, Eğitim Enstitülerinin, yönetici kademelerde değişiklik ve yeni öğrenci kayıtları yapılabilmesi amacıyla kapatıldığını bildirdiler.

BUCA'DAKİ OLAYLAR

Buca Eğitim Enstitüsünde dün sabah okula gelen binlerce öğrenci, Enstitünün kapatılmasını protesto etmek için Buca'nın merkezindeki heykele kadar yürüyüşe geçti. Heykele gelindiğinde polis ve jandarma birlikleri bütün yolları keserek, topluluğu dağıtmak için harekete geçti ve bütün öğrencileri bir sokağa sıkıştırdı. Öğrencilerin coplanması ve panik sırasında birçok öğrenci ezildi. Bu arada, sokağın başındaki öğrencilerin içinden ateş açanlar oldu ve silahlı çatışma başladı.

Daha sonra, silahlı olduğu belirlenen bir grup öğrenci, Sağlık Kolejinin arka taraflarındaki sosyal konutlara doğru kaçmaya başladı. Bu sırada yer yer devam eden silahlı çatışmalarda Hasan Hüseyin Küçükoğlu ve Gündüz Sarıdavut adlı polisler tabancayla yaralandılar. 400 öğrencinin gözaltına alındığı olaylar sırasında ateş açanların, Halkın Kurtuluşu Grubuna mensup olduğu sanılıyor.

BURSA EĞİTİM ENSTİTÜSÜNDE

Bursa Eğitim Enstitüsünde de okulun tatil edildiğinden haberi olmayıp okula gelen öğrencilere polisin silah ve copla saldırısı sonucu birçok öğrenci yaralandı. Olaylar sırasında çevredeki evlere sığınan öğrenciler de dövülerek evlerden alındı. Bu arada 200 kadar öğrencinin gözaltına alındığı öğrenildi.

Uşak Eğitim Enstitüsünde olayların çıktığı ve durumun gerginliğini koruduğu bildirildi.

Trabzon'daki Fatih Eğitim Enstitüsü'nde dün sabah öğrenci grupları arasında çıkan çatışmada iki öğrenci yaralandı. Konya Eğitim Enstitüsünde de çıkan olaylar sırasında bir öğrencinin yaralandığı bildirildi.

Manisa'daki komando saldırıları Meclise getirildi

CHP Manisa Milletvekili Erkin Topkaya İçişleri Bakanı Mustafa Gülcigil hakkında meclis soruşturması açılmasını istedi.

Erkin Topkaya yazılı açıklamasında bir süredir Manisa'da komandoların saldırısı ve bazı semtlerin bunlar tarafından kurtarılmış bölge haline getirildiğini İçişleri Bakanına bildirdiğini, ama ancak gerekli tedbirin alınmadığını belirtti.

Bütçe görüşmeleri başladı

Sezgin: "Bu bütçe enflasyonla mücadele bütçesi olacaktır"

ANKARA (ÖZEL)

BÜTÇE Karma Komisyonu dün Komisyon Başkanı Nurettin Ok başkanlığında çalışmalarına başladı.

Nurettin Ok'un kısa açış konuşmasından sonra Maliye Bakanı İsmet Sezgin 1980 mali yılı bütçe tasarısını sundu.

Sezgin 39 sayfalık konuşmasında 1980 bütçesinin enflasyonla mücadele bütçesi olacağını ve ekonomik istikrarı sağlayacağını söyledi. Türk toplumunun ürettiğinden fazlasını tüketen bir toplum olmaktan kurtarılması gerektiğini belirten Sezgin, Türkiye'nin zengin yeraltı ve yerüstü kaynaklarına sahip olduğunu belirtti.

Konuşmasının daha sonraki bölümünde Türkiye ekonomisinin genel bir değerlendirmesini yapan Sezgin, yurttaşlar arasındaki gelir dağılımının büyük farklılıklar taşıdığını, bunların giderileceğini söyledi. Ödemeler dengesi konusunda ise son yıllarda hızla büyüyen dış ticaret açığının giderilmesi için ne gibi tedbirler alınması gerektiğini anlattı.

Maliye Bakanı yatırımlar, ithalat, ihracat konuları, dış kaynaklar, para ve kredi sorunu, enflasyon konularında bütçenin önerilerini anlattıktan sonra, dünya çapında ekonomik duruma da değindi. Türkiye'nin içinde bulunduğu ekonomik bunalımın dünyada da görüldüğünü belirten Sezgin, hemen her ülkede sorun olan enflasyon ve petrol buhranı üzerinde durdu.

Antakya'da...

(Baştarafı 5. sayfada)

DİYARBAKIR'DA

Diyarbakır'dan Kulp ilçesine gitmekte olan bir minibüste yapılan aramada 3 bin 950 adet 9 mm çapında mermi ele geçirildi. Olayla ilgili olarak minibüs şoförü Mehmet Sancar ile Mehmet Sönmez ve Abdülkadir Özkan adlı kişiler gözaltına alındılar.

UŞAK'TA

Uşak'ta duvarlardaki sol sloganları silen Selim Çelik adlı genç kimliği belirlenemeyen kişilerin açtığı ateşle öldürüldü. Ülkücü olduğu belirtilen Çelik'e ateş açanlar olaydan sonra kaçtılar.

ADIYAMAN'DA

Adıyaman'ın Çölbaşı ilçesinde üç çocuk babası Mehmet Aytaç adlı bir işçi çarşıdan Yenimahalle semtindeki evine giderken yolda iki kişinin yaylım ateşine tutuldu. Beş yerinden vurulan Aytaç olay yerinde can verdi.

İSTANBUL'DA

İstanbul'un Halıcıoğlu semtinde bir fotoğrafçı dükkanına açılan ateş sonucu bir baba oğul vurularak yaralandı.

Halıcıoğlu, Keçeciküllah sokakta bulunan Zeki Polat'a ait dükkana saat 18.30 sıralarında gelen kimliği belirsiz bir kişi tabancasıyla ateş açarak kaçtı. Açılan ateş sonucu Zeki Polat ile oğlu Ekrem Polat yaralandılar. Okmeydanı SSK Hastanesine kaldırılan baba oğuldan Zeki Polat'ın durumunun ağır olduğu bildirildi.

Elmas...

(Baştarafı 5. sayfada) işlem yapardık. Bu kişileri partiden atardık. Görevden almak bir nöbet değiştirmektir. Tasfiye değildir. Ben görevden aldığımız arkadaşların da CHP'liliğinden, sol doğrultularından şüphe etmiyorum."

Elmas, hizipçiliğin önlenmesi konusunda görüşlerini ise şöyle açıkladı: "Hizipçiliğin önlenmesinin bir tek yolu vardır. Yönetimde bulunan kişilerin benden, ondan demeden tüzük maddelerini herkese eşit olarak uygulamaları, bunda kararlı davranmalarıdır."

"SOL KANAT" AÇIKLAMASI

CHP Genel Yönetim Kurulunun İstanbul İl Örgütünü feshetmesinden sonra dün bir basın açıklaması yapan ve kendilerini "sol kanat" olarak adlandıran milletvekilleri, bu durumda Parti Meclisinin bir an önce oluşturulmasının daha da zorunlu hale geldiğini belirttiler.

"Sol kanat" milletvekilleri parti programına, parti tüzüğüne ve yasal yollara göre seçilmiş tüm kurul ve kişilerin görevden alınmalarına karşı olduklarını açıkladılar. "Sol kanat" milletvekilleri hizipçiliğe karşı çıkıldığı iddiasıyla, Genel Yönetimin hizipçiliğe olanak tanıdığını da ifade ettiler.

Eroin ve silah...

(Baştarafı 1. sayfada) yetiştiren yöresi olarak biliniyor. Buradan elde edilen haşhaş, doğu illerimizdeki imalathaneler de önce baz morfin, daha sonra eroin haline getiriliyor. Merkezleri İstanbul ve Ankara'da bulunan şebekeler, Doğudaki çok sayıda imalatçıdan topladıkları eroini biraraya getiriyor ve çıkış yollarını ayarlıyorlar. Genellikle yabancı uyruklu kişiler kullanılarak Avrupa'ya sevkedilen eroin, burada Türk, Alman, İtalyan, Fransız yeraltı şebekelerine teslim ediliyor.

ALIŞ— VERİŞ

Eroinin Avrupa'da çok aranan yasadışı bir uyuşturucu madde olarak karaborsada bulunması nedeniyle yüksek kârlar elde eden Türkiyeli şebekeler, kazandıkları dövizlerle Doğu Avrupa ve Batıdaki silah fabrikaları ve tüccarlarıyla ilişkiye geçiyorlar. Avrupa'da toptan fiyatına aldıkları, piyasada serbest olarak satıldığından ucuza malolan silahları deniz ve kara yoluyla Türkiye'ye sokan şebekeler, bunların bir kısmını yerli piyasaya, diğerini ise Orta Doğu ülkelerine sevkediyorlar.

YÜKSEK KÂRLAR

Sıkıyönetimin ilanıyla birlikte aramaların çoğalması ve anarşik olayların artmasıyla silah fiyatlarının çok yüksek düzeylere ulaşması kaçakçılara korkunç bir kâr imkanı sağlıyor. Bu durumda, Türkiye'de 250 bin liraya kadar alıcı bulan Rus malı Klaşinkof makineli tabancalar, kaçakçılara sadece 3 gram eroine mal oluyor. Kaçakçılık genellikle "pis" ve "temiz" işler diye iki dala ayrılıyor. Bir kısım kaçakçılar eroin ve silah işleriyle uğraşırken, diğerleri bu konulara karışmıyor, elktronik araç, fabrika hammaddesi, kahve, sigara, döviz, makyaj malzemesi nakliyatı gibi faaliyetlerde bulunuyorlar. Pis işlerden kısa zamanda astronomik kârlar elde eden bazı kaçakçılar, temiz işlerle uğraşmaya geçiyor, hatta bazıları bu kademeden sonra yasal yatırımlara girişerek nüfuzlu ve saygıdeğer işadamları haline geliyorlar

HİMAYE

Silah ve eroin kaçakçılarının, gümrük kapılarını, emniyet örgütünde bazı yetkilileri, bakanlıklardaki bazı kilit noktaları bağladıkları ve parlamentoda nüfuzlu dostlara sahip oldukları biliniyor. Kaçakçılık böylece genellikle rahat bir iş olarak yürütülüyor. Ve bu durum Türkiye'deki anarşi ortamını kızıştırmak için ülkemizdeki ateşli silahların artmasını isteyen güçlerin işine yarıyor.

Ünlü silah kaçakçılarından biri olan Kral Sami'nin, etkili bir parlamenter çevreye sahip olduğu söyleniyor. Bu yılın başında, Ordu'da bir kulübü basan Kral Sami ve iki kardeşinden birinin olaydan sonra tutuklanması ve daha sonra etkili çevrelerin araya girmesiyle bunların tahliye edilmesi bilinen örneklerden biri. Bu olayda, Kral Sami'nin avukatlığını, daha önce Gaziantep'te ağır ceza hakimliği yaparken istifa etmiş birinin yapması da kaçakçılık şebekelerinin işbirliği açısından dikkati çekmişti.

Sami'nin en önemli dostu olarak, Ordu milletvekillerinden biri gösteriliyor. Silaha merakıyla ün yapmış olan bu kişinin, Ankara'da büyük bir otelin sahibi olan Sami'yle toplantılar yaptığı ve çeşitli transferlerde Kral'ın rolü bulunduğu bildiriliyor.

Kral Sami bir önceki dönem bağımsız milletvekillerinden biriyle de yakın ilişki içinde. Bu kişi aşırı sağ görüşleriyle ve usulsüz olarak aldığı 2 buçuk milyonluk krediyle tanınıyor. Sami'yi koruyanlar arasında, yerel emniyet örgütüyle çelişmeye düştüğünde kendisine yardımcı olan CHP'li bir senatör de var.

Ordulu olarak bilinen Sami, aslen Giresun'un Alucra ilçesinden. Birkaç yıl önce, Trakya'da Istranca dağlarında silah sevkederken silahlı çatışmada yakalan ve resmi birçok gazetede yayınlanan Sami'nin, o günden bu yana önemli bir gelişme kaydettiği belirtiliyor.

KAYIP— Nüfus hüviyet cüzdanımı kaybettim. Hükümsüzdür.
Güler CENGELLİ

ANKARA ÇİMENTO SANAYİİ T.A.Ş.
GENEL MÜDÜRLÜĞÜNDEN

1— Kraft kağıdı ve kağıt torbaların nakliyeleri yaptırılacaktır.

2— Bu ihaleye ait şartname şirketimiz Ticaret Müdürlüğünden temin edilebilir.

3— Teklif mektupları en geç 26.12.1979 günü saat 15.00'e kadar şirketimiz Eğitim Müdürlüğüne verilmiş olacaktır. Postadaki vaki gecikmeler nazarı itibara alınmaz.

4— Şirketimiz 2490 sayılı İhale Kanununa tabi olmayıp ihaleyi yapıp yapmamakta veya dilediğine yapmakta serbesttir.

Basın: 25987—1356

Adana Sıkıyönetim Komutanlığı gazete dağıtım araçlarının korunacağını bildirdi

ADANA(AA)

ADANA Sıkıyönetim Komutanlığı gazete dağıtım araçlarının güvenlik görevlileri tarafından korunacağını bildirdi.

Sıkıyönetim Komutanlığı Basın Halkla İlişkiler Şubesinden verilen bilgiye göre, Adana'dan Güneydoğu illerine gazete götüren araçlara motorize ekipler refakat edecektir. Adana'daki saat 21.00'de Güneydoğu illerine hareket eden gazete dağıtım araçlarını Adana'dan Kömürler'e kadar Adana'da görevli güvenlik kuvvetlerinden oluşan motorize bir ekip, Kömürler'den Bircik köprüsüne kadar da Gaziantep güvenlik kuvvetlerinden oluşan motorize ekipler koruyacaktır. Bu ekipler gazetelerin normal dağıtımını sağlayacaktır.

Adli Tıp...

(Baştarafı 1. sayfada) kendisi yazıp kendisi tasdik ederek gönderdi. Sözkonusu olayla ilgili raporları Morg Şubesinin hazırlaması ve daha sonra dosyaya film ve müşahade kağıtları eklendikten sonra Adli Tıp Meclisinin incelemesi gerekirken Gök bu yolu izlemedi. Morg Şubesinde binlerce dosya ve yazılması gereken rapor varken, Gök'ün sadece bu dosyayı alıp rapor yazması dikkat çekti. Adli Tıp Kurumu Başkanı Prof. Dr. Şemsi Gök yolsuzluklarını basına aksettirdiği gerekçesiyle kurum çalışanlarına baskı yapıyor.

İhale askıda...

(Baştarafı 1. sayfada) yüzlerce kamyon, dağıtım yapamadan geri döndü.

Türkiye Şoförler Sendikası üyesi olan Tahmil Tahliye işçilerinin, işveren ve aracı müteahhit durumundaki Dörtler Şirketinin sözleşme görüşmelerine oturmaması üzerine greve başladıklarını belirtirken, Dörtler Şirketi yetkilileri TKİ'nin bu yıl Tahliye ihalesini henüz sonuçlandırmaması üzerine, şirketlerinin bu işi sürdürüp sürdürmeyeceğinin kesinlik kazanmadığını, bu nedenle toplu sözleşmeyi imzalamaktan kaçındıklarını öne sürdüler.

İŞÇİLER NE DİYOR?

Çoğunluğu Erzurumlu, Karslı ve Erzincanlı olan ve yıllardır bu işte çalışan Tahmil Tahliye işçileri, artan hayat pahalılığı karşısında zor durumda kaldıklarını, Dörtler Şirketinin ihale meselesi uzadığı için sözleşmenin sonuçlanmadığını, bu nedenle greve çıkmaktan başka yolları kalmadığını açıkladılar.

İşçiler, ayrıca sözleşme yapmalarına rağmen iş olmadığı günler kendilerine ücret ödenmediği ve bazı dönemlerde işlerine son verildiğini söylüyor ve işgüvenliği istiyorlar.

DÖRTLER ŞİRKETİ YETKİLİLERİ BÜROKRASİDEN ŞİKAYETÇİ

Yedi yıldan beri TKİ'ye bağlı Kömür Tevzi Depolarında boşaltma ve sevk işlemini üstlenen Kuruçeşme'deki Dörtler Şirketi yetkilileri, bürokrasinin sorumsuz tutumundan dolayı bu yıl ihale işleminin uzun süre askıda kaldığını ve hâlâ kesin bir sonuca kavuşmadığını belirtiyorlar.

İstanbul'un çeşitli yerlerinde özel vinçlere, depolara ve kamyonlara sahip olan Dörtler Şirketi yöneticilerinden Murtaza Görgün, "İşçilerle bir sorunları olmadığını, ihale kesinleştiği takdirde hemen sözleşmeye oturacaklarını ve kısa sürede sonuç alacaklarını umduklarını söyledi.

Görgün, bu yıl yapılan ihale şartnamesinde bazı anti-demokratik ve mevcud iş kanununa dahi aykırı maddelerin de bulunduğunu kaydederek "Örneğin 9. maddede devlet fazla mesai karşılığı ücret ödemekten kaçmak istemektedir" dedi.

Kış ortasında kömür dağıtımını durdurarak hayatı büyük ölçüde etkileyen grevin ihale, sorunu kesinleştikten sonra kalkması bekleniyor.

Hasan Erkılıç...

(Baştarafı 1. sayfada) Nazimiye jandarma karakoluna bir diğeri de Tellik köyüne durumu haber vermeye gittiler.

Dün sabah köylüler Dereova nahiyesine giderken yol üzerinde Hasan Erkılıç'ın cesedinin bulunduğu haberini verdiler.

Dursun Doğan, Ali Digan ve Doğan Yıldız Tellik köyüne doğru yol aldıkları sırada, Necmi adlı bir şöförün idare ettiği otoda, daha sonra yollarını kesen iki saldırganın bulunduğunu ve kendilerini geçerek ilerde pusu kurulan yere doğru yol aldıklarını bildirdiler. Olayla ilgisi henüz tam olarak belirlenemeyen Necmi adlı şöför güvenlik görevlilerince gözaltına alındı.

Özgeçmişi...

(Baştarafı 1. sayfada) minde atıldı. Aynı dönem 256 sanıklı THKP-C davasında yargılandı ve 2,5 yıl tutuklu kaldı. Tahliye olduktan sonra bir süre Haliç Halk Birliğinde yöneticilik yaptı. Yöneticiliği sırasında bir bildiriden dolayı 4 yıl iki aya mahkum oldu. Hasan Erkılıç, mahkumiyeti sırasında cezaevindeyken 1978 yılında Türkiye İşçi Köylü Partisine katıldı

Mahkumiyetini tamamladıktan sonra bir süre İstanbul'da çalışan Hasan Erkılıç, bu yıl kurulan TİKP Nazimiye İlçe Başkanlığına getirildi. İlçe Başkanlığı sırasında Apocuların çeşitli saldırılarıyla karşılaşan Erkılıç, nişanlı olup, önümüzdeki ay evlenecekti.

HALKIMIZA ÇAĞRI

Partimiz avukatları, Kahramanmaraş katliamında canlar tarafından mağdur edilen yurttaşlarımızın haklarını savunmak için, Adana'da sürmekte olan duruşmalara katılmaktadır. Halkımızı ücretsiz olarak müdahil vekilliği yapan avukatların giderlerini paylaşmaya ve dayanışmaya çağırıyoruz.

Bağışta bulunacakların bağışlarını Türkiye İşçi Köylü Partisi adına TC Ziraat Bankası Ankara Necatibey Şubesi 630/164 Nolu hesaba göndermelerini rica ederiz.

KAHRAMANMARAŞ KATLİAMININ TERTİPÇİLERİNDEN HESAP SORULMALIDIR

TÜRKİYE İŞÇİ KÖYLÜ PARTİSİ

Sanayicilere göre IMF reçetesi beklenen olumlu sonuçları doğurmadı

İSTANBUL (ÖZEL)

İSTANBUL Sanayi Odası Yönetim Kurulu Başkanı Şaban Çavuşoğlu, geçmiş dönemde IMF'nin yeşil ışığının aylarca beklenmesinin ekonomiyi alt üst ettiğini, sokaktaki anarşiyi ekonomi çarkının içine soktuğunu, IMF'nin sunduğu reçetenin uzun pazarlıklara rağmen genel yapısı ile kabul edilmesinin beklenen yararı veremediğini belirtti.

İSO'nun önceki günkü meclis toplantısında, yeni dönem Yönetim Kurulunun 1980 yılı Çalışma Programını açıklarken bir konuşma yapan Şaban Çavuşoğlu, ekonomik, sosyal ve politik sorunların 80'li yıllara da sarkma istidadı gösterdiğine, 1978 yılında döviz darboğazı nedeniyle yüzde 50-55 kapasite ile çalışmak zorunda kalan sanayi sektörünün, geçen yıl bu oranın da altında kalarak yüzde 40-45 oranında kapasite kullanabildiğine işaret etti. Çavuşoğlu, "çıkarılan kararname ve tebliğlerle ekonomiye gereğinden fazla müdahale edilerek, özel sektör aleyhine KİT'lere ve kooperatiflere yaklaşım neticesinde ekonomik yapıda yeni verimsizliklerin doğmasına sebebiyet verildiğini" söyledi.

Ekonominin 1979 yılında mücadele ettiği problemler üzerinde de duran Çavuşoğlu, KİT'lerin ürettiği temel hammaddelere uygulanan yüksek fiyatlar ve politik istihdamın rantabl ve rasyonel çalışma prensiplerini zedelediğini anlattı. Sık sık uygulanan kur ayarlamaları ve devalüasyonların enflasyonu kamçıladığını ve devlete olan güveni sarstığını söyleyen Şaban Çavuşoğlu, 177 milyar liraya varan para hacminin fiyatların beklenmedik boyutlara ulaşmasına neden olduğunu belirtti.

İSO Yönetim Kurulu Başkanı, mal mukabili ithalattan doğan dış borçların ödenmemesinin hem devletin hem de ithalatı yapan sanayicinin dış itibarını zedelediğini, bütün bunların üzerinde sanayicilerin devlet bürokrasisinin çarkları arasında sıkıştırıldığını sözlerine ekledi.

Şaban Çavuşoğlu konuşmasının ikinci bölümünde, yeni göreve gelen hükümetle, diğer iktidarlarda olduğu gibi temaslarını sürdürerek sanayiciyi her yönden güç durumda bırakan mevzuatın meşru ve makul ölçülerdeki değişikliklerinin takipçisi olacaklarını belirtti.

Çavuşoğlu, kompütür vasıtasıyla halen 5880 üyesi olan İstanbul Sanayi Odasının "sanayi envanteri"'nin yapılacağını da sözlerine ekledi.

Servet beyannamelerindeki...

(Baştarafı 1. sayfada) duruldu ve bazı kanun tasarıları üzerindeki görüşmeler tamamlandı. Görüşmeleri tamamlanarak TBMM'ye sevkedilmesi kararlaştırılan tasarılar arasında servet beyannamelerinin iadesini sağlayacak kanun teklifi, devletten yardım talep eden 65 yaşını doldurmuş bütün ihtiyaç sahipleri ile hiç bir geliri olmayan dul ve yetimlere maaş bağlanmasını öngören kanun tasarısı ve çiftçilerin götürü vergi sınırlarını değiştiren kanun tasarısı da bulunuyor. Ayrıca, veraset ve intikal vergisindeki değişiklikleri içeren kanun tasarısı da TBMM'ye sevkediliyor.

FEYZİOĞLU VE ARKADAŞLARININ YASA TEKLİFİ

Öte yandan, CGP Genel Başkanı Turhan Feyzioğlu, CGP senatörleri Orhan Öztrak ve Sami Turan ile birlikte Meclis Başkanlığına verdikleri kanun teklifinde, veraset ve intikal vergisinin değiştirilmesini istediler.

Feyzioğlu dün yaptığı açıklamada, 1959'da yürürlüğe giren vergi kanunundan bu yana fiyatların 15 kat arttığını, buna karşın vergi tarifesi ve vergiden istisna sınırlarını gösteren rakamların değişmediğini belirterek şöyle konuştu:

"Hazırladığımız teklif ile istisna hadleri 12 katına yükseltilmiş ve vergi tarifesi de, dilimlerdeki miktarlar 5 kat artırılarak daha yumuşak bir hale getirilmiştir."

Liranın değeri...

(Baştarafı 1. sayfada) ce, Türk lirasının çapraz kurları düzeltilmiş oldu. Türk ekonomisinin içinde bulunduğu darboğaz ve liranın sürekli değer yitirmesi, çapraz kur farklılıklarını gidermeyi, bir devalüasyon niteliğine büründürdü. Oysa, ekonomisi nispeten istikrarlı bir ülkede çapraz kur düzenlemeleri yapılırken, o ülke parasının değeri bazı para birimlerine göre düşürülür, bazılarına göre ise yükseltilir.

Bilindiği gibi Ecevit hükümeti döneminde de çapraz kur ayarlamaları yapılmış, ancak bu ayarlamaya bir devalüasyon görüntüsü vermemek için önemsiz bir Avrupa para birimi karşısında liranın değeri yükseltilmişti.

Dün gerçekleştirilen uygulama ile, lira, en büyük değer yitirişine Avusturya şilini karşısında uğradı. Bu para karşısında liranın değer yitiriş oranı yüzde 7,1'i buldu. Türk lirasının Batı Alman Markı karşısındaki değer yitiriş oranı ise yüzde 4,8.

Yeni uygulamaya göre, Türk lirasının sözkonusu 10 para birimi karşısındaki karşılaştırmalı değerleri şöyle:

Avusturya şilini 262,74 ve 281,57 lira. Batı Alman markı: 1928,07 ve 2021,95 lira. Belçika frangı: 120,00 ve 124,46 lira. Fransız frangı: 826,01, ve 859,95 lira. Hollanda florini: 1753,13 ve 1833,42 lira. İsveç kronu: 827,76 ve 840,13 lira. İsviçre frangı: 2138,34 ve 2184,76 lira. 100 İtalyan lireti: 427,87 ve 432,47 lira. Norveç kronu: 693,77 ve 701,82 lira.

Ecevit hükümeti...

(Baştarafı 1. sayfada) sindeki eşkiya tarafından işgal edildiğini söyleyerek, MHP'nin terör eylemlerinde rolü olduğunu tekrarladı.

Dün, Gümrük ve Tekel Bakanlığının basılması konusunda basın toplantısı düzenleyen CHP Genel Başkanı Bülent Ecevit, Gümrük ve Tekel Bakanlığındaki olayın münferit bir olay olmadığını belirtti. Başta Milli Eğitim Bakanlığı olmak üzere, çeşitli kuruluşlarda benzeri eşkiyalıklar olduğunu söyledi. Devlet dairelerinin kilit mevkilerine militanların getirildiğini söyleyen Ecevit, Pol-Bir'li polislerle de işbirliği yapılarak ve bunlar devreye sokularak kaba kuvvete ve yıldırma harekatına girişildiğini söyledi.

Daha büyük olayların olmasını jandarmanın önlediğini sözlerine ekleyen Ecevit şöyle konuştu: "Gerede olaylarının tabancalı kışkırtıcısı olan Gümrük ve Tekel Bakanının, son zamanlarda pişmanlık duyduğuna dair bir izlenim edinmiştik. Ancak şimdi görüyoruz ki eski hastalığı nüksetmiştir. Olaylardan sadece bakan değil hükümet de sorumludur."

"Bu durumda Demirel bizden neyin işbirliğini bekliyor." diye konuşan Ecevit, bu olayların sorumlusu kimse, görevden alınmadığı takdirde hesap soracaklarını belirtti ve "hükümet yasa çizgisine gelmezse anarşiyi önleyemez" diye konuştu.

Ecevit bir soru üzerine, "MHP'nin terör eylemlerinde önemli sorumluluğu olduğunu tekrar ifade ediyorum. MHP ve yan kuruluşları anarşiyle ilgilidir. Yargıya saygım vardır. Yeterince kanıt ve bilgi birikimi olmuştur." dedi.

GÜMRÜK VE TEKEL BAKANI ÇAKMAK

Gümrük ve Tekel Bakanı Ahmet Çakmak, Bakanlar Kurulu sürerken yaptığı açıklamada, olayın bakanlığa daha önceden yerleştirilmiş aşırı solcu ve militan bir kadronun, bakanlık dışındaki yandaşlarının da teşvik ve desteğini alarak yaptığı bir hareket olduğunu öne sürdü.

Aydınlık
BAYAŞ Basın-Yayın A.Ş. adına sahibi ve Genel Yönetmeni
ORAL ÇALIŞLAR

Yazıişleri Müdürü: MEHMET ATABERK
Haber ve Makalelerden Sorumlu Müdür S. AYDOĞAN BÜYÜKÖZDEN
Müessese Müdürü: O. GÜRHAN ERTÜR
Ankara Temsilciliği|Doğan Yurdakul /

Adres: Nuruosmaniye Cad. 3/3 Cağaloğlu - İstanbul
Tel: 26 52 44 - 22 49 54
İdare Tel: 26 54 37
Dizgi: Aydınlık Ofset Tesisleri
Baskı: İst. GÜNTUR
Dağıtım: GAMEDA

BÜROLAR
ANKARA: Meşrutiyet Cad. 32/8, Kızılay Tel: 25 38 69 ☐ İZMİR: Özgüler İşhanı, 452. Sok. 25/3, Konak Tel: 13 10 90 – 25 25 54 ☐ ADANA: Atatürk Cad.113. Sok. Sefer İşhanı Kat: 3 No:16 Tel: 103 42 ☐ TRABZON: Cumhuriyet Mah Kasım Sok. 27/10 Tel: 39 00 ☐ DİYARBAKIR: Beyazıt İşhanı, Kat: 3, No: 30, Dörtyol Tel: 3857

YURTDIŞI BÜROLARI
ALMANYA Burgstr. 78 6 Frankfurt /M 60 Tel: 0611 437 595
FRANSA 95 Rue de la Jonguiere, 75017 Paris
BELÇİKA 188 rue Josaphat, 1030 Brüxelles Tel: 64 72 120
İSVEÇ Gürgün, Duvgrand 5/A, 1 tr. 17236 Sundbyberg, Tel: 08/296 628
HOLLANDA Bildstr. 53, Utrecht Tel: 31 47 61
İSVİÇRE Ch. des Cotes I 1020 Renens Tel: 34 21 72

ABONE ÜCRETLERİ

Yurtiçi	Yurtdışı
3 aylık 450 TL	3 aylık 675 TL
6 aylık 900 TL	6 aylık 1350 TL
1 yıllık 1800 TL	1 yıllık 2700 TL

Not: Bu ücrete gönderilen ülkeye göre uçak postası ücreti eklenir.

İLAN TARİFESİ
2.4.6. sayfalar (Sütun/snt) 250 TL ☐ 3.5.7. sayfalar (Sütun/snt) 300 TL ☐ 8. sayfa (Sütun/snt.) 400 TL ☐ 8. sayfa renkli (Sütun/snt.) 500 TL ☐ Yayın ilanı (Sütun/snt.) 100 TL ☐ Doğum, Evlenme, Ölüm (5 sütun/snt.) 500 TL ☐ Küçük İlanlar (Kelimesi) 10 TL

22340-623

itiraf

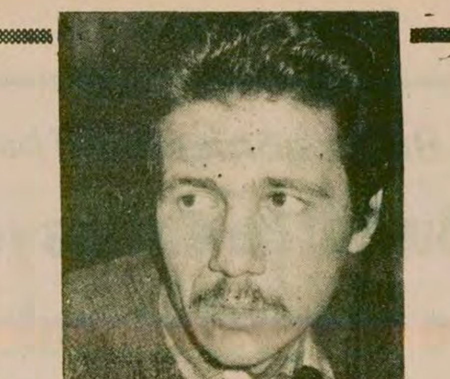

Aydınlık
BÜTÜN ÜLKELERİN İŞÇİLERİ VE EZİLEN HALKLAR, BİRLEŞİN!

DAVADAN DÖNEREK CİNAYET ŞEBEKESİNİN İÇYÜZÜNÜ AÇIKLAYAN ESKİ KOMANDO, ARKADAŞLARINI DOĞRU YOLU İZLEMEYE ÇAĞIRDI

Ömer Tanlak'ın çağrısı: Dik yokuşlara sürülen arkadaşlarım, atın artık bu korkuyu

Davadan dönerek, gördüğü, bildiği olayları basına açıklayan Ömer Tanlak, itirafının sonunda eski arkadaşlarına bir çağrı yayınladı. Tanlak, çağrıda şöyle diyor:

''Arkadaşlar belki hepimiz bu kan denizinden sağ salim çıkacağız. Türkeş'in dediği gibi davadan döneceğiz. Tertemiz yeni bir dünyaya doğru emin adımlarla yürüyeceğiz.

''Benim için herkes bu davanın yükünü çekemez, bu dava yürek işidir, o da zaten korkaktı, onun için gitti diyecekler. Şimdi bu lafları dinleyecek olan sizler 'Peki ya bu adam basına açıklama yaptı, korkak olsaydı öldürüleceğini bile bile böyle bir şey yapar mıydı?' diye düşünmeyeceksiniz bile. Neden biliyor musunuz? Çünkü korkuyorsunuz!

''Davaya ters düşen laflar söylendiğinde ne yapıldığını hepiniz biliyorsunuz. Atın artık bu korkuyu. Çekin yöneticinizi; 'Bizi nereye götürüyorsunuz? Siz neden bizleri, gençliği dik yokuşlara sürüyorsunuz?' deyin. Ama bunların kemikleşmiş adamlarıyla, yalnız konuşmayın. Çünkü sizi ölümle tehdit edeceklerdir.

''Bunların hiç birini yapamazsanız, gidin yine o kişilere 9 ışık hakkında bildiklerini sorun. Eminim ki hiç biri bilemeyecektir. Tam bir cevap gelirse isterseniz gene girin olaylara.

''Arkadaşlar belki sizlerden birine benim öldürülmem için emir verecekler. Belki uzun zamandan beri arkadaşım olan birisine, belki birçok kez beraber dövüştüğümüz birisine. Ama bu emri verecek olanlar şunu iyi bilsin ki, o yine benim arkadaşımdır. Çünkü biliyorum ki benim bu kişiye bir düşmanlığım yok, onun da bana. O sadece çıkarcı çevrelerin pis siyasetine alet olarak karşıma gelecektir. Benim için emir alan arkadaş, benim sana düşmanca davranacağımı düşünme, böyle bir tepki görmeyeceksin. Sadece gelirken kime neye hizmet ettiğini düşün yeter.

''Sizlerle tek tek konuşmak isterdim ama buna imkan yok.

''Hangimiz, hangimiz neyi savunduğumuzu biliyoruz? Hangimiz Türkiye'de oynanan emperyalist oyunları kavrayabildik.''

Tanlak'ın açıklamalarında adı geçen kişiler ve eylemleri

Eski komando Ömer Tanlak'ın ''İtiraf''ında birçok kişinin adı geçti ve bunların eylemleri açıklandı. Bu bilgilerin büyük çoğunluğu daha önce yayınlanmamıştı ve kamuoyuna duyurulmasıyla bazı karanlık olayların aydınlanması sağlandı. Kişiler ve eylemleriyle ilgili kısa bilgiler şöyledir:

1.ALPASLAN TÜRKEŞ: MHP Genel Başkanı.

2. NECATİ GÜLTEKİN: MHP Genel Sekreteri. Komandoları polisin elinden kurtarıyor.

3. AGÂH OKTAY GÜNER: 2. MC zamanında Ticaret Bakanı. Abdurrahman Sağkaya'yı Antbirlik Genel Müdürlüğüne atadı. ''Fabrikayı neden bu AP'lilerden arındırmıyorsunuz?'' sorusunu soran Sağkaya'ya, ''Arındırmak istiyorum ama, AP şu anda çok güçlü. Henüz bizim gücümüz yeterli değil'' diye cevap gönderdi.

4.ALİ FUAT EYÜBOĞLU: Yozgat MHP Milletvekili. Etlik Ülkü Ocağını kızının düğününe davet etti. Gelen 7 kişilik ülkücü komando grubunu ağırlayıp konuk etti.

5. METE BEŞEN: MİSK Genel Sekreteri. Antalya Aksu İplik Fabrikasında iki işçinin öldürülmesi olayına karışan komandolara 4 bin lira para yardımı yaptı, ''Ne zaman ihtiyacınız olursa yine gelin'' dedi.

6. ABDURRAHMAN SAĞKAYA: 1977 sonlarında Antbirlik Genel Müdürü. Ömer Tanlak'ı ve Baki Ceylan'ı işe aldı. Aksu İplik Fabrikasında MHP-AP, MİSK-TEKSİF çatışmasında MHP'lilere yardım etti. ''Vurucu tim'' gönderdi. ''Asın, kesin'' diye emir verdi. Genel Müdürlük arabasının komandoların eylemlerinde kullanılmasına izin veriyordu.

Halen Sosyal Güvenlik Bakanlığında Müşavir Uzman, dizinin yayınlanmasından sonra izine ayrıldı.

Komandolar silahla yakalandığı zaman, onları ifade almadan kurtaran MHP Genel Sekreteri Necati Gültekin ve Türkeş

7. ATALAY DOĞAN: 1977 sonlarında Aksu İplik Fabrikasında Müdür. Ankara'da yetişmiş bir militan. Komandolara Töb-Der'in mühürlenmiş Genel Merkezinde soygun yaptırıyor ve çalınan evrakları teslim alıyor.

8. HALİL AĞA: Afşin'de MHP'li komandoların eylemlerini yönetiyor, para ve silah yardımı yapıyor, halkı kışkırtıyor. (1975-76)

9. ŞÜKRÜ DÜZ: 1976-1977 döneminde Etlik Lisesi Müdürü. 7.65 çapında silahını okulda hakimiyet kurmak için eylem yapan komandolara verdi. Halen Esenevler Lisesinde coğrafya öğretmeni, Tanlak'ın açıklamalarından sonra izine ayrıldı.

10. HAMDİ CANKILIÇ: Kızılcahamam Emniyet Amiri. Komando Kemal Cankılıç'ın babası. Tanlak'a 7 bin liraya silah satmak istiyor. Kızılcahamam'da komandoları, gazinosuna kabul etmeyen bir gazinocuya telefon ederek, içeri alınmalarını sağladı.

11. SEYFETTİN ÖNAL: Etlik Ülkü Ocağı Başkanlarından. Komandolara silah veriyor, MHP Genel Merkezinden verilen emirleri iletiyor. Ayşe isimli ülkücü kızdan aldığı yüksek tahrip gücüne sahip kalıbı Erhan Dağlı adındaki sol görüşlü kişinin evine atılması için emir verdi. 'İtiraf' yayınlanıncaya kadar Toprak ve Tarım Reformu Müsteşarlığında çalışıyordu. ''İtiraf''ta adının yayınlanması sırasında Süt Endüstrisi Genel Müdürü Latif Gökçek'in özel kalemine alındı. SEK — Genel Müdürlüğüne yeni atanan Latif Gökçek MHP'li Cengiz Gökçek'in kardeşi.

12. REMZİ YILDIZ: Müteahhit. Evinde toplantılar yapıyor. Komandolar tarafından sıkı bir şekilde korunuyor. K. Maraş'tan Ankara'ya dinamit naklettiriyor. MHP'nin büyük yürüyüşünde dinamit ve bomba sakladığı söyleniyor. Erol Türkmen'i evinde saklıyor.

13. NURTAÇ YILDIZ: Remzi Yıldız'ın kızı. Erol Türkmen'in katıldığı Ümit Doğanay cinayetindeki kız olduğu sanılıyor.

14. AYŞE: Komandolara evinden tahrip kalıbı veren ülkücü kız.

15. EROL TÜRKMEN: MHP Gençlik Kollarının gezginci katili. Çeşitli şiddet olayları ve cinayetlerin planlayıcısı ve uygulayıcısı. Piyangotepe katillerinden. Olaydan önce semtte görüldü ve katliamdan sonra MHP Genel Merkezine gitti.

Etlik Lisesi önünde İsmail Özcan'ı vurdu

Dostlar Kıraathanesinde Erdal Şahin'i öldürenlerden.

Antbirlik'te komandolara işçilerin üzerine saldırma emrini veren Antbirlik Genel Müdürü Abdurrahman Sağkaya.

Metin Öztürk'le beraber yere yatırdığı kişileri öldürme teşebbüsü polis memuru Ahmet Tekbaş tarafından engellendi.

İncirli Lisesi önünde bir kız çocuğunu yaraladı.

Salon Uyanık'ın bombalanmasını planladı.

Davadan döndüğü için Ömer Tanlak'ı öldürmek üzere MHP Gençlik Kolları Genel Merkezine çağrıldı.

Prof. Ümit Doğanay cinayetine katıldığı söyleniyor. Halen aranmakta.

16. ALİ BÜLENT ORKAN: Erol Türkmen'le Piyangotepe katliamını yapanlardan. Olay yerinden Murat marka arabayla ayrılarak MHP Gençlik Kolları Genel Merkezine geldi.

Etlik Pazariçi'nde bir araba kurşunladı.

Metin Öztürk'ün öldürülmesinden sonra Etlik Lisesini kurşunladı.

Salon Uyanık adlı kıraathane önünde üç kişinin vurulması olayından tutuklandı. Geçen yıl sahte evrakla tahliye olarak cezaevinden kaçtı.

Prof. Ümit Doğanay cinayetine Erol Türkmen ile birlikte katıldı.

17. HASAN ÇAĞLAYAN: Ülkücü Gençlik Dernekleri Genel Başkanı. 1976-1977 yıllarında ülkücülere seminerler verdi.

18. BAKİ CEYLAN: Dinamitçi. Evi cephanelik olarak kullanılıyor. Evinin altındaki depo hem komandoların üssü, hem de barınağı olarak kullanılıyor. (Yunus Emre caddesi Ülkü Ocağı karşısındaki bina No: 4)

Yıldırım Beyazıt Sanat Okulunda Sefa Taşçıer'i başından bıçakla yaraladı.

Mühürlü Töb-Der Genel Merkezine girenlerden.

Antalya'da Aksu İplik Fabrikasında iki işçinin öldürülmesi olayında silah kullandı.

Antalya TEKSİF Bölge Başkanının evini ve arabasını bombaladı.

Antalya CHP İl Merkezinin havaya uçurulmasını önerdi.

MİSK'ten Şahin adına aldığı sahte kimlikle Tarsus'ta bir fabrikaya yönetici oldu.

Atadan Caddesinde solcu grupla çatışmada silah kullandı, polise karşı da silah kullandı.

Emek Mahallesinde seri halinde gasp yaptı.

Sosyal Güvenlik Bakanlığına bağlı bir kurumda teknik ressam olarak çalışırken, dizinin yayınlandığı günlerde tutuklandı.

19. ABDURRAHMAN SARI: Etlik Ülkü Ocağı Başkanlarından. Piyangotepe katliamından önce esnafa dükkanlarını kapatmaları için emir verdi. Aynı gün ''Akşama silah lazım olabilir'' dedi. Katliamdan önce Aşağı Eğlence'de Erol Türkmen ve Ali Bülent Orkan'la dolaştığı görüldü.

Emek Mahallesinde Baki Ceylan ile birlikte silahlı gasp yaptı.

20. CEVDET ÇANKAYA: Antalya'da Aksu İplik Fabrikasındaki eylemler için Ankara'dan özel olarak getirildi. Abdurrahman Sağkaya'nın oluşturduğu ''vurucu tim''e katıldı. Abdurrahman Sarı'nın Etlik Ülkü Ocağı Başkanı olduğu sırada Yönetim Kurulu üyesi idi ve Halim adlı ajana işkence yaptı.

21. İLİMDAR YAĞMUR: İncirli'de oturuyor. Etlik'teki eylemlere militan olarak katıldı. Atadan Caddesindeki silahlı çatışmada silah kullandı. 1977-1978'de İncirli Lisesi önünde bir kız çocuğunun vurulduğu olayda silah kullananlardan.

22. SABAHATTİN GÖZLÜKAYA: (Kolombo): Erdal Şahin'i öldürenlerin Erol Türkmen ve Ali Bülent Orkan olduğunu Tanlak'a söyledi. İncirli Lisesi önünde kız çocuğunun vurulması olayından cezaevinde yattı. Etlik'te komandoların çeşitli eylemlerine silahlı olarak katıldı. Tanlak'la beraber bir süre MHP Çankaya Gençlik Kollarında militanlık yaptı. MHP Çankaya Gençlik Kollarının silah ihtiyacını Etlik'ten getirdiği silahla karşıladı. Uyanık Kıraathanesini Hasan Tahtalı ile birlikte bombaladı.

23. SADIK SÖĞÜNMEZ: Erol Türkmen ve Ahmet Boran ile Azık Sokakta bir evi kurşunladı. MHP Çankaya Gençlik Kollarına Etlik'ten silah götürüp getirdi.

24. BURHAN GÜNEYLİ: Piyangotepe katliamından önce esnafa dükkanlarını kapatmalarını söylemeye gidenlerden. 1976-77'de Tanlak'a Doçent Orhan Yavuz'u Şenay Öztürk ve Muammer Çıngırlı'nın öldürdüğünü söyledi. Tanlak'la birlikte Etlik'te bir bakkalın önüne tahrip kalıbı koymaya gitti. Etlik Ülkü Ocağı Başkanlığı yaptı. Bu sırada aidat paralarını kendisi yedi:

Komandolara para yardımı sağlayan MİSK Genel Sekreteri Mete Beşen.

25. METİN ÖZTÜRK (1); Baki Ceylan'la birlikte Salon Uyanık civarında yere yatırdığı üç kişiye silah sıktı. Tetik basmadı. Oradan geçen polis memuru Ahmet Tekbaş tarafından vurularak öldü.

26. METİN ÖZTÜRK (2): Erzurum Ülkü-Bir Başkanının yeğeni. Doçent Orhan Yavuz'u akrabası Şenay Öztürk'ün öldürdüğünü söyledi. Aynı cinayete Muammer Çıngırlı'nın katıldığını açıkladı. Erzurum Hastanesini basarak iki yaralıyı öldürenin de Şenay Öztürk olduğunu söyledi.

27. ŞENAY ÖZTÜRK: Doçent Orhan Yavuz'u öldürmekten gözaltına alındı.

28. MUAMMER ÇINGIRLI: 1975-76'da Ülkü Ocakları Erzurum Şube Başkanı. Daha sonra MHP'nin doğu bölgesi müfettişi olarak görev yaptı. Doçent Orhan Yavuz'un katili olduğu söylendi.

29. AYHAN KÜÇÜKARSLAN: Etlik Ülkü Ocağı Başkanlarından.

30. SELİM TÜRKMEN: Şamil ve Levent Baydın'la Uyanık Kıraathanesini dinamitledi. Selim kaçtı. diğerleri yakalandı. Kaçarken silahını Gülhane Hastanesinin otluğuna attı.

31. ŞAMİL: Yozgatlı bir komando. Ankara'ya geldiğinde Aşağı Eğlence'de Mendil Sokakta Ahmet Mümin Boran'ın evinde kalıyordu. Tanlak'ın parkasıyla ''iş bitirdi'', Salon Uyanık Kıraathanesini Selim Türkmen ve Levent Baydın ile dinamitledi.

32. AHMET MÜMİN BORAN: Mendil Sokakta komandoları evinde barındırdı. Bazı eylemlere katıldı.

33. KUBİLAY YALIZ: Etlik Lisesinde 1976-77 döneminde sabahçı öğrencilerin başkanı. Liseye silah götürüp getiriyor.

34. ZERRİN AĞUŞ: Liseye silah getirip götüren ülkücü kız.

35. ATİLLA ASLAN: 1976-77 döneminde Etlik Lisesinde öğrenci. Komandolara katıldı.

36. ATİLLA: Etlik Lisesinde kantinci. Komandolara yardım ediyordu.

37. NECMİ: 1976-77 döneminde Abidinpaşa Lisesinde gece öğrencisi. Silahlı geziyor. Polis komiseri Kürşat'ın suç unsuru olan silahını saklıyor

Etlik Lisesinde komandolara silahını veren Müdür Şükrü Düz.

38.HÜSEYİN KOCA: Afşin'de Tanlak'ın silah almasına aracılık ediyor. (1975-76)

39. LATİF USTA: Afşin'de ülkücülere silah sağlıyor (1975-76)

40. DURMUŞ ERSAL: Tanlak'ı Etlik Ülkü Ocağına üye yapıyor. Etlik Lisesine silahla gelip gidiyor. Etlik Lisesi önünde İsmail Özcan'ın bacağından yaralandığı olayda yer aldı. Sonra muhasip Sabri Öz'den para alarak kaçtı.

41. ALİ SABRİ ÖZ: Muhasip. Komandolara para veriyor.

42. LEVENT BAYDIN: 1976-77 döneminde Etlik Lisesine silahla gelip gidiyor. Lisede öğlenci öğrencilerin başkanı. Silahı liseye getirip götürüyor..

43. DİYARBAKIRLI ÖMER: Etlik Ülkü Ocağı Başkanlarından. Metin Öztürk'ün ölümü üzerine eylem planlıyor. Plana göre Etlik Lisesinde öğrencilere ateş açılıyor.

44. NACİ: Ayvalı Ülkü Ocağı Başkanı. Etlik'te çeşitli eylemlere katıldı.

45. KEMAL CANKILIÇ: Kızılcahamam Emniyet Amiri Hamdi Cankılıç'ın oğlu. Polisevlerinde ölen ülkücülerin resimlerini MHP Genel Merkezinde çoğaltıyor. Piyangotepe' katliamından önce Abdurrahman Sarı'nın emriyle esnafa dükkan kapattıranlardan. İhbar üzerine polis tarafından yakalanıyor.

46. RIFAT KAYAL: Kemal Cankılıç ile birlikte arabasıyla bir DİSK yöneticisinin arabasını yakmaya gidiyor. Sıkı güvenlik önlemleri nedeniyle başaramıyor. Abdurrahman Sarı'nın Başkanlığı sırasında Etlik Ülkü Ocağı Yönetim Kurulu üyesi.

47. EROL KADI: Etlik'te öğretmenlik yapan birinin evine taşa sarılmış tehdit mektubunu camı kırarak atıyor.

48. JOKEY: Ülkücülere silah ve mermi sağlayan biri.

49. HALİM: Karadenizli ülkücü. Ajan olduğundan şüpheleniliyor. Cevdet Çankaya ve İsa Sarı buna işkence yapıyorlar. Öldüğü sanılıyor.

50. İLHAMİ: Piyangotepe katliamı gecesi Tanlak'ı ve Sabahattin Gözlükaya'yı evinde barındırdı. Evi Salon Hatıra yanında.

51. ERTAN ORUÇ: Piyangotepe katliamı gecesi Tanlak'ın kaldığı İlhami'nin evine geliyor, gizli birşeyler konuşuyor. Halen Ankara Yarı-açık Cezaevinde çalışıyor. Bugünlerde izinli olduğu söyleniyor.

52. AHMET AYDOĞAN: Etlik Ülkü Ocağı Başkanlarından. Ülkücülere silah ve MHP Genel Merkezinden eylem emirleri getiriyor. Maraş'tan 86 dinamit lokumu getirtiyor. Dinamit lokumlarını Gazenfer Barışsever ile Hasan Tahtalı getirdiler, fakat Irmak köyünde yakalandılar.

53. GAZANFER BARIŞSEVER: Etlik Ülkü Ocaklarından.

54. HASAN TAHTALI: Etlik Ülkü Ocaklarından. İkisi Etlik Ülkü Ocağında silahla şakalaşıyorlardı.

55. İSMAİL İSPİRLİ: Etlik Ülkü Ocağı Yönetim Kurulu üyesi. MHP Genel Merkezine girip çıkanlardan.

56. SARI ZAFER: Etlik Ülkü Ocağı Yönetim Kurulu üyesi. İsmail İspirli ile birlikte çeşitli şiddet eylemlerine karıştı.

57. AHMET KOÇAK: ÜGD Antalya Bölge Başkanı. (1977 sonlarında Tanlak'tan silah istedi.)

58. ASKER HİKMET: Güneyli kahvehanesinde silahla yakalandı. MHP Genel Sekreteri Necati Gültekin'e kahvehane sahibi ile haber gönderdi. Necati Gültekin'in yardımıyla savcılıktan serbest bırakıldı.

59. ŞERAFETTİN GÜNEYLİ: Güneyli Kıraathanesinin sahibi. Halen İsmet Paşa semtinin muhtarı. Muhtar seçimlerine AP'den girdi.

60. ÖMER DURU: Erzurum Aşkale Lisesi Müdür Muavini. Tanlak'a sınava girebilmesi için referans verdi.

61. METİN ÖZTÜRK (3): Hasankale'de öğretmen. Ülkücü.

62. NUR NİSA ÖZTÜRK: Ülkü-Bir Genel Sekreteri. Tanlak'a referans verdi.

63. HAKAN: MHP Çankaya Gençlik Kollarına silah getirenlerden.

64. AHMET ÖZTÜRK: Ortaöğretim Genel Müdürü. Burhan Güneyli'ye Aşkale'de sınava girebilmesi için referans verdi.

Etlik'te ''Maskeli Beşler'' adıyla kurulan komando örgütünün üyelerinden İsa Sarı.

65. HASAN ÇİÇEK: Aksu İplik Fabrikasındaki işçilerin üzerine Antbirlik Genel Müdürü Abdurrahman Sağkaya tarafından gönderilen ''vurucu tim''de yer aldı. Olaydan sonra üzerinde dinamitle yakalandı. Esentepe'de iki polisin vurulması olayına karıştı.

66. ZAFER BÜYÜKKARAGÖZ: Antbirlik Basın Yayın Şefi. Aksu Fabrikasında bildiri dağıtırken saldırıya uğradı. İçinde bulunduğu Genel Müdürlük arabasının camları kırıldı.

67. ASSUBAY ÜMİT VE ALİ: Gülhane Hastanesinde görevli. Ayhan Küçükarslan, Tanlak'tan aldığı silahları bunlara teslim ediyor. Silah teslimi Ali'nin Sekizevler'deki evinde oluyor.

68. REMZİ BAŞKAN: MHP Çankaya Gençlik Kollarında. ''Akşama sağlam gelin'' diye emir verince komandolar çeşitli silahlar getiriyorlar.

69. MURAT: Giresun Yurdu Müdürü. Komandoların eylemlerinde elebaşı. Çorum'da bir araba içinde yakalandı. Giresun Yurdu Müdürüyken komandoları barındırıyordu.

70. AHMET ERGENOĞLU: MHP'de görev yapmış. Komandolara çeşitli yardımlar yapıyor. Para ve saklama gibi.

71. MUHSİN YAZICIOĞLU: MHP Gençlik Kolları Genel Başkanı. Ömer Tanlak'ın öldürülmesi için karar aldı. Bu iş için Erol Türkmen'i çağırttı.

72. NİHAT ŞANLI: Komandolarla polis arasında ilişki sağlıyor. Her eylemden önceden haberi oluyor.

73. ALİ KAÇAR: MHP eski muhasebecisi: Komandolara para temin ediyor. Komandolarla MHP Genel Merkezi arasında ilişki sağlıyor.